ندای هرمزگان

روزنامه سیاسی، فرهنگی، اجتماعی

■ شنبه ۲۸ مهر ۱۴۰۳
■ ۱۵ ربیع الثانی ۱۴۴۶
■ ۱۹ اکتبر ۲۰۲۴
■ شماره ۴۵۳۴
■ ۸ صفحه
■ دهه چهارم سال سی و چهارم
■ قیمت ۵۰۰۰ تومان

قیمت انواع میوه و تره بار از تاریخ ۱۴۰۳/۷/۲۱ تا اطلاع ثانوی شهرستان بندرعباس

ردیف	نوع میوه	حداکثر خرده فروشی«ریال»
۱	گلابی بیروتی	۱,۴۹۵.۰۰۰
۲	گلابی لاله	۵۷۵.۰۰۰
۳	هلو انجیری درجه ۱	۷۴۷.۵۰۰
۴	هلو درجه۱	۴۶۰.۰۰۰
۵	شلیل درجه۱	۴۶۰.۰۰۰

برای دریافت اطلاعات بیشتر به سایت روزنامه www.nhn.ir مراجعه کنید

منبع: سازمان ساماندهی مشاغل شهری و فرآورده های کشاورزی

اینفو گرافیک ندای هرمزگان

مدیر عامل اتحادیه حمل و نقل مسافر شهری کشور خبر داد

ثبت‌نام تاکسی‌های «جی ۴» در کشور آغاز شد

صفحه ۲

بنادر و دریانوردی اعلام کرد

سازندگان شناور مسافری وام می‌گیرند

ندای هرمزگان–گروه اقتصادی

مدیرکل بنادر و دریانوردی هرمزگان از آمادگی ارائه تسهیلات کمیته وجوه اداره شده به متقاضیان ساخت شناورهای مسافری خبر داد.

به گزارش روابط عمومی اداره کل بنادر و دریانوردی هرمزگان «حسین عباس‌نژاد» روز چهارشنبه افزود: این اقدام در راستای سیاست‌گذاری انجام شده هدف از این اقدام ، نوسازی شبکه ناوگان مسافری دریایی ،پیشگیری از بروز سوانح دریایی احتمالی و ارتقای ایمنی مسافرت‌های دریایی است.

وی از مالکان شناورهای مسافری اعم از خطوط کشتیرانی، فعالان حوزه مسافرت‌های دریایی، تعاونی‌های شناورهای مسافری و سرمایه‌گذاران عمومی که واجد تجربه فعالیت در حوزه دریایی هستند خواست با مراجعه به درگاه خدمات، ضمن اطلاع از شرایط و ضوابط، نسبت به ثبت‌نام و بارگذاری اسناد و مدارک مربوطه، در آدرس الکترونیکی سازمان SP.PMO.Ir اقدام کنند.

۱۲ مهرماه نیز مدیرکل بنادر و دریانودری هرمزگان گفت: هشت هزار فروند شناور بی‌هویت با اجرای طرح‌های مردم محور و معیشتی در بنادر و جزایر استان ساماندهی و به صورت رسمی وارد چرخه ناوگان شناورهای داخلی شده که تحقق این امر گامی مهم در ایجاد اشتغال مستقیم برای ۱۶ هزار نفر بوده است.

مدیرعامل بورس انرژی در بازدید از پالایشگاه نفت بندرعباس عنوان کرد:

معاملات پالایشگاه بندرعباس در شش ماهه امسال برابر کل سال ۱۴۰۲ است

ندای هرمزگان–گروه اقتصادی

مدیرعامل بورس انرژی ایران در بازدید از پالایشگاه نفت بندرعباس گفت: بررسی عملکرد این شرکت پالایشی در معاملات شش ماه نخست امسال معادل معاملات آن در سال گذشته است و این نشاندهنده جایگاه مناسب شرکت پالایش نفت بندرعباس در بازار است.

به گزارش ندای هرمزگان؛ علی نقوی با حضور در این شرکت پالایشی ضمن بازدید از واحد های عملیاتی و پروژه های در دست اجرا در این شرکت افزود: بورس انرژی این آمادگی را دارد تا از طریق ابزار های بورس از جمله صندوق پروژه در تامین مالی پروژه های شرکت های پالایشی مشارکت کند.

وی با بیان اینکه سیاست جدی سازمان بورس تقویت بازار انرژی است بیان داشت: با توجه به ماهیت حامل های انرژی، بورس انرژی با ایجاد زیرساخت های مناسب آمادگی دارد تا کلیه مخازن ذخایر تولیدکنندگان حامل های انرژی از جمله ذخایر عملیاتی شرکت های پالایشی را به عنوان انبار در بورس انرژی ایران پذیرش کند.

مدیرعامل بورس انرژی ایران در ادامه با اشاره به مشکلات شرکت های پالایشی از جمله قیمت گذاری خوراک و مطالبات از دولت گفت: به منظور پرداخت بخشی از مطالبات پالایشگاه ها، بورس انرژی اوراق خرید دین را به شرکت ملی پالایش و پخش پیشنهاد داده است و در حال پیگیری آن هستیم.

علی نقوی در رابطه با فروش برخی فرآورده های اصلی از طریق بورس انرژی از جمله گاز مایع نیز افزود: در این رابطه نیز با پالایش و پخش در حال رایزنی هستیم چرا که تجربه فروش فرآورده های ویژه در بورس انرژی ثابت کرده است اگر فرآورده اصلی نیز از طریق این بورس عرضه شود هم برای شرکت های پالایشی و هم دولت منفعت بیشتری دارد.

مدیرعامل شرکت پالایش نفت بندرعباس نیز در این بازدید ضمن اشاره به طرح های در دست اجرا

در این شرکت گفت: پیشران اجرای سریع طرح های پالایشگاهی تامین به موقع مالی است و در این رابطه پرداخت مطالبات پالایشگاه ها از سوی دولت از اهمیت بسیاری برخوردار است.

دکتر احمد هاشمی افزود: اجرای پروژه های افزایش کیفیت از الزامات دولت برای شرکت های پالایشی است و در این راه همراهی دولت در پرداخت مطالبات انباشته موجب تسریع در اجرای پروژه های در دست اجرا می شود.

وی با اشاره به پروژه ارتقای کیفیت محصولات سنگین در پالایشگاه نفت بندرعباس گفت: در این پروژه میزان تولید نفت کوره و همچنین گوگرد موجود در آن کاهش می یابد و علاوه برآن با تکمیل زنجیره ارزش، محصولات با ارزش بیشتر که بازار مناسبی نیز دارد، تولید می شود.

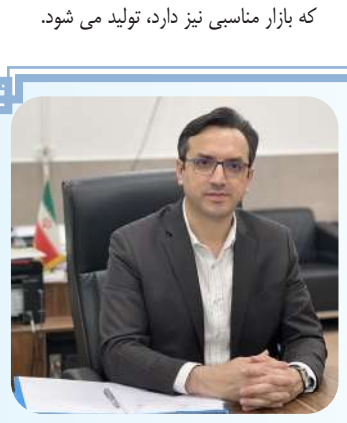

برادر ارجمند و گرامی جناب آقای دکتر شاهرخی

انتصاب شایسته حضرتعالی که همگان وی را فردی پرانگیزه، ماهر، خدوم و پرتلاش در حوزه درمانی استان می شناسند، به سمت سرپرستی دانشگاه علوم پزشکی هرمزگان نشان از نگاه توسعه مندانه مسوولان وزارتخانه بهداشت و درمان به این حوزه مهم و حیاتی دارد که می تواند منجر به رفع هر چه بیشتر تنگناها، مشکلات و نیازمندی های موجود در این بخش شود.

سبقه درخشان فعالیتی و اجرایی حضرتعالی در مجموعه بزرگ و آموزشی درمانی شهید محمدی بندرعباس که سبب توسعه ملموس و محسوس بخش های تخصصی و فوق تخصصی در بعد سخت افزاری و نرم افزاری شده، خود گواهی بر تخصص و مدیریت قوی این فرزند خدوم حوزه علوم پزشکی هرمزگان است.

اتاق بازرگانی هرمزگان به نمایندگی از جامعه اقتصادی استان با ابراز خرسندی از این حسن انتصاب، برای حضرتعالی در پست جدید مزید توفیقات برای خدمتی سرشار از شور و نشاط و مملو از توکل الهی تمنا دارد، بدون شک مدیریت اثربخش و توانمند توام با تجارب برجسته و گرانقدر حضرتعالی، موجبات ارتقا این مجموعه مهم و حیاتی را فراهم خواهد آورد و مردم استان را در حوزه بهداشت درمان با تحولات شگرفی روبرو خواهد ساخت.

اتاق بازرگانی، صنایع، معادن و کشاورزی هرمزگان

یادداشت

..... مهدی میرآبی

مهر، این فصل تازه‌ی سواد آموزی، با همه‌ی مشقت‌های مالی‌ای که دارد و کام خانواده‌ها را از این جهت تلخ کرده است، باز در خود نکاتی برای رعایت حال دانش‌آموزان دارد که اولیا باید به آن توجه کنند.

۲

معلم هرمزگانی در کلاس آسمانی شد

ندای هرمزگان–گروه خبر

وزیر آموزش و پرورش درگذشت آموزگار هرمزگانی را در کلاس درس به جامعه فرهنگیان کشور تسلیت گفت.

۲

شاگردان ایران نژاد از سد سپاهان اصفهان به راحتی گذشتند

ندای هرمزگان ، شهناز خوش

در هفته نخست رقابت های لیگ دسته دوم فوتبال کشور تیم های فولاد هرمزگان و سپاهان «ب» اصفهان در ورزشگاه خلیج فارس بندرعباس رو در روی هم صف آرایی کردند.

۸

کهورستان شهر شد

۲

چگونگی دریافت نهال رایگان از شهرداری بندرعباس

۲

افتخارآفرینی تیم فیوژن فیتنس بانوان هرمزگان در المپیاد کشوری

۸

شهرستان

آفت سرخرطومی حنایی خرما در نخلستان های هرمزگان پایش شد

ندای هرمزگان–گروه اقتصادی

مدیر حفظ نباتات سازمان جهاد کشاورزی هرمزگان گفت: آفت سوسک سرخرطومی حنایی خرما در نخلستان های این استان ردیابی و پایش شد.

الهام اسدپور با اعلام این خبر اظهار کرد: پایش نخلستان‌های استان با استفاده از شبکه‌های مراقبت دولتی و بخش خصوصی و تله گذاری در باغات نخیلات هرمزگان انجام شده است.

وی بیان کرد: تاکنون از ۳۸ هزار هکتار سطح زیر کشت نخیلات بازدید شده و تنها ۳۰۰ هکتار از بخش های جناح، سیاهو، سیرمند و دشتی شهرستان های بستک، بندر عباس، حاجی آباد و پارسیان آلوده تشخیص داده شدند.

مدیر حفظ نباتات سازمان جهاد کشاورزی هرمزگان اظهار کرد: رصد و پایش مستمر، تله گذاری با فرمون های تخصصی، برگزاری بیش از ۵۴ دوره کلاس های آموزشی، راه اندازی کاروان آموزشی ترویجی در ۱۸ مرکز خدمات جهاد کشاورزی، تربیت ردیاب ماهر بومی برای هر شهرستان به تعداد ۱۱ گروه فعال در بخش خصوصی جهت ردیابی نخیلات به همراه کارشناسان بخش دولتی، تهیه بنر، نشریات و ارسال پیامک های ترویجی از مهمترین اقدامات انجام شده این مدیریت در جهت پیشگیری و کاهش خسارت آفت سرخرطومی حنایی خرما بوده است.

اسدپور گفت: بر اساس بررسی های اخیر آلودگی جدید در شهرستان بستک و پارسیان صفر بوده است اما به دلیل نقل و انتقال بی رویه پاجوش های آلوده از استان های همجوار توسط برخی از باغداران همچنان این آفت عامل اصلی آلودگی باغات محسوب می شود.

آفت سرخرطومی حنایی خرما، از آفات مهم قرنطینه ای خطرناک دنیا است که از سال ۱۳۹۲ با ورود پاجوش آلوده از کشورهای حوزه خلیج فارس به شهرستان پارسیان استان هرمزگان رسید.

خبر

نفت ستاره خلیج فارس نشان عالی روابط عمومی را از معاون رئیس جمهور دریافت کرد

ندای هرمزگان–گروه خبر

نشان عالی چهارمین دوره جشنواره روابط عمومی و مسئولیت های اجتماعی توسط معاون اجرایی رئیس جمهور به روابط عمومی شرکت نفت ستاره خلیج فارس اعطا شد.

به گزارش روابط عمومی و بین‌الملل شرکت نفت ستاره خلیج‌فارس، در چهارمین دوره جشنواره روابط عمومی و مسئولیت های اجتماعی، شرکت نفت ستاره خلیج فارس نشان عالی مسئولیت های اجتماعی را از دکتر محمد جعفر قائم پناه، معاون اجرایی رئیس جمهور و سرپرست نهاد ریاست جمهوری دریافت کرد.

شرکت نفت ستاره خلیج فارس در ایفای مسئولیت‌های اجتماعی همواره پیشرو بوده است و علاوه بر وظیفه ذاتی خود مبنی بر تأمین امنیت سبد سوخت ایران اسلامی و تولید بخش عمده‌ای از فرآورده‌های استراتژیک موردنیاز کشور، عمل به مسئولیت‌های اجتماعی را مدنظر قرار داده و سعی داشته است تا به‌عنوان صنعتی نمونه با نگاه به جوامع محلی نقش‌آفرینی کند.

در چهارمین دوره جشنواره روابط عمومی و مسئولیت های اجتماعی که با حضور شرکت های مطرح کشور برگزار شد پس از ارزیابی داوران، نشان عالی پیشرو مسئولیت های اجتماعی به علیداد واحدی، مدیر روابط عمومی و بین الملل شرکت نفت ستاره خلیج فارس اهدا شد.

همچنین در این آیین نشان مروج و سفیر مسئولیت اجتماعی به پاس ترویج این امر مهم به غلامحسین رمضان‌پور مدیرعامل شرکت نفت ستاره خلیج‌فارس اعطا شد.

هرمزگان

رییس سازمان سیما منظر و فضای سبز شهری بندرعباس تشریح کرد؛

چگونگی دریافت نهال رایگان از شهرداری بندرعباس

ندای هرمزگان–گروه خبر

رئیس سازمان سیما منظر و فضای سبز شهری بندرعباس گفت: شهروندان با حضور در سازمان فضای سیما منظر و فضای سبز شهری می‌توانند درخواستشان را ارائه کنند و نهال رایگان دریافت کنند.

حمیدرضا حفاری در این خصوص اظهار کرد: در حال حاضر میزان مشارکت شهروندان در توسعه فضای سبز و همچنین توجه به محیط پیرامونی خود در این زمینه افزایش و بهبود چشمگیری پیداکرده است. برای داشتن محیطزیست سالم، جذاب، نشاط‌آور علاوه بر کاشت درخت، هم‌زمان باید از تخریب درختان موجود جلوگیری کرد.

وی در رابطه با برنامه کاشت مشارکتی شهرداری بندرعباس گفت: هم‌اکنون سازمان فضای سبز شهری بندرعباس این امکان را دارد که برای کاشت مشارکتی مدارس، محوطه‌ها و سایر بسترهایی که امکان کاشت رادارند نهال در اختیار شهروندان قرار دارد.

حفاری افزود: برای هر شهروند ۳ تا ۵ نهال و برای اماکن بزرگ‌تر بسته به نیاز و درخواستشان نهال رایگان ارائه می‌شود.

رئیس سازمان سیما منظر و فضای سبز شهری بندرعباس با اشاره به تولید بیش از سی نهال در نهالستان شهرداری بندرعباس گفت: به شهروندان نهال‌هایی چون درخت چیریش، کنار، انجیر معابر، گارمزنگی، گل کاغذی و ده‌ها نهال دیگر ارائه می‌شود که نسبت به شوری خاک و آب‌وهوای شهر بندرعباس مقاومت بهتری برخوردارند.

حمیدرضا حفاری در خصوص کاشت مشارکتی در بندرعباس گفت: فضای سبز بخشی از سلامت مردم را تأمین می‌کند؛ اگر همه سازمان‌ها و ارگان‌هایی که از بودجه کشور استفاده می‌کنند در این زمینه مشارکت کنند شاهد تحقق این امر ضروری، عظیم و حیاتی خواهیم بود.

وی خاطرنشان کرد: شهروندان با حضور در سازمان درخواستشان ارائه کند و نهال دریافت کنند.

پلیس فداکار قاچاقچی مواد را از میان شعله‌ها بیرون کشید

ندای هرمزگان–گروه حوادث

فرمانده انتظامی استان هرمزگان گفت: مأمور فداکار هرمزگانی یک قاچاقچی متواری گرفتار در آتش را با زدن در دل آتش از مرگ حتمی نجات داد.

سردار علی اکبر جاویدان در تشریح جزئیات این خبر اظهار کرد: مأموران گشت پلیس مبارزه با مواد مخدر استان در راستای مقابله جدی با قاچاق مواد مخدر و مبارزه با قاچاقچیان و سوداگران مرگ روز گذشته حین گشت زنی در محور میناب به بندرعباس به یک دستگاه خودرو سواری پژو ۴۰۵ در حالی که یک دستگاه خودرو سواری پژو پارس دیگر آن را اسکورت می‌کرد مشکوک شده و دستور توقف دادند.

وی افزود: راننده خودرو بدون توجه به دستور پلیس و علائم هشدار دهنده اقدام به فرار کرد که پس از تعقیب و گریز مسیر طولانی و هدف قرار گرفتن لاستیک عقب خودرو، این خودرو با برخورد به خودرو اسکورت واژگون و خودرو حامل مواد مخدر متوقف و راننده دستگیر و خودرو دیگر واژگون و به همراه راننده دچار حریق شد.

سردار علی اکبر جاویدان اظهار داشت: یکی از مأموران حاضر در صحنه با مشاهده قاچاقچی گرفتار در آتش در یک حرکت انسان دوستانه با فداکاری و پذیرش خطر دل به آتش زده و فرد گرفتار در آتش را از مرگ حتمی نجات داده و خود دچار مصدومیت و سوختگی از ناحیه دست و سر و صورت شد که جهت مداوا به بیمارستان خاتم الانبیا اعزام شد.

این مقام انتظامی استان خاطر نشان کرد: در بازرسی از خودرو مقدار ۸۰ کیلو تریاک کشف و ضبط کرد.

انبار سوخت قاچاق در بندرعباس لو رفت

ندای هرمزگان–گروه حوادث

فرمانده انتظامی استان هرمزگان از شناسایی و کشف محل دپوی سوخت قاچاق به مقدار ۸۰ هزار لیتر در شهر بندرعباس خبر داد.

سردار علی اکبر جاویدان در تشریح این خبر اظهار کرد: در اجرای طرح مبارزه با قاچاق سوخت مأموران یگان امداد شهرستان بندرعباس در پی انجام کار اطلاعاتی مبنی بر انبار سوخت قاچاق در یکی از محله‌های شهرستان بندرعباس پیگیری موضوع را در دستور کار قرار دادند.

وی افزود: مأموران این یگان ضمن هماهنگی با دستگاه قضائی با ایجاد تیمی مجرب به محل مورد نظر عزیمت و در بازرسی از آنجا مقدار ۸۰ هزار لیتر سوخت قاچاق با ارزش ۲۵ میلیارد ریال از نوع گازوئیل کشف کردند.

مدیر عامل اتحادیه حمل و نقل مسافر شهری کشور خبر داد

ثبت‌نام تاکسی‌های «جی ۴» در کشور آغاز شد

ندای هرمزگان–گروه اقتصادی

مدیر عامل اتحادیه حمل و نقل مسافر شهری کشور با اشاره به ورود ۵ هزاردستگاه خودروی جدید به ناوگان تاکسیرانی در سراسر کشور، نوع خودروی تعیین شده را « جی ۴ » اعلام کرد.

مرتضی ضامنی با اشاره به این که طرح نوسازی و توسعه تاکسی‌ها در راستای ارتقای کیفیت خدمات حمل و نقل عمومی، کاهش آلودگی هوا و از رده خارج کردن ناوگان فرسوده تاکسیرانی اجرا می‌شود، اظهار کرد: خودروی جی ۴ محصول شرکت کرمان موتور به عنوان تاکسی جدید، از کیفیت مطلوب و قیمت مناسبی با استاندارد آلایندگی یورو ۵ برخوردار است.

مدیر عامل اتحادیه حمل و نقل مسافر شهری کشور قیمت فعلی این خودرو برای ناوگان تاکسیرانی را ۸۵۰ میلیون تومان اعلام کرد و گفت: این خودرو در دو بخش

توسعه و نوسازی وارد چرخه حمل و نقل عمومی شهری می‌شود و متقاضیان باید درخواست خود را به سازمان تاکسیرانی، حمل و نقل مسافر شهری یا حمل و نقل همگانی شهر محل فعالیت خود، اعلام کنند تا فرآیند اجرایی طرح با هماهنگی این اتحادیه انجام شود.

وی با اشاره به این که مراحل شماره‌گذاری و ورود این خودرو به حوزه ناوگان تاکسیرانی انجام شده است، افزود: واگذاری ناوگان فوق به متقاضیان با ارائه تسهیلات ۳۵۰ میلیون تومانی توسط شرکت خودروساز صورت خواهد پذیرفت.

ضامنی گفت: با توجه به انباشت بالای فرسودگی ناوگان تاکسیرانی، استفاده از ظرفیت تمامی شرکت‌های خودروساز در این بخش می‌تواند گامی مهم در کاهش تعداد فرسودگی و به تبع آن افزایش سطح کیفی ناوگان در این حوزه باشد.

مدیر عامل اتحادیه حمل و نقل مسافر شهری کشور در خاتمه یادآور شد: ثبت نام این خودرو آغاز شده و شهرهایی که به جمع بندی نهایی برسند و درخواست خود را برای ورود این خودرو به ناوگان حمل و نقل خود اعلام کنند در اولویت قرار می‌گیرند.

کهورستان شهر شد

ندای هرمزگان– گروه خبر

فرماندار شهرستان بندرخمیر از ارتقاء روستای کهورستان به شهر خبر داد.

میرهاشم خواستار فرماندار شهرستان بندرخمیر گفت: در اجرای سیاست توسعه و پیشرفت شهرستان با پیشنهاد استانداری هرمزگان مبنی بر تبدیل شدن روستای کهورستان به شهر موافقت و با حکم وزیر کشور این روستای به شهر تبدیل شد.

وی افزود : با ابلاغ وزارت کشور با تاسیس و راه اندازی شهرداری کهورستان موافقت شده و به زودی بر اساس قوانین و مقررات شهرداری کهورستان راه اندازی خواهد شد.

خواستار بیان کرد: این اقدام مبارک منشأ خیر و برکات برای مردم شهرستان بندرخمیر خواهد بود.

معلم هرمزگانی در کلاس آسمانی شد

پیام تسلیت وزیر آموزش و پرورش برای درگذشت آموزگار هرمزگانی

ندای هرمزگان–گروه خبر

وزیر آموزش و پرورش درگذشت آموزگار هرمزگانی را در کلاس درس به جامعه فرهنگیان کشور تسلیت گفت.

به گزارش وزارت آموزش و پرورش، علیرضا کاظمی در پی درگذشت معلم هرمزگانی در کلاس درس، در پیامی نوشت: خبر اندوهناک عروج ملکوتی همکار دلسوز و سخت کوش بندرعباس، سرکار خانم آسیه صالحی، در اثر عارضه قلبی در سر کلاس درس، موجب ناراحتی و اندوه فراوان اینجانب و خانواده بزرگ فرهنگیان کشور شد.

وی، ضایعه فقدان این معلم را به خانواده وی و جامعه فرهنگیان کشور، به ویژه همکاران استان هرمزگان و دانش‌آموزان این معلم گرانقدر که شاهد این اتفاق تلخ بودند، تسلیت گفت و از پیشگاه خداوند برای او، رحمت و مغفرت الهی و برای بازماندگانش صبر و شکیبایی مسئلت کرد.

وزیر آموزش و پرورش در این پیام تصریح کرد: بی شک یاد و خاطره و درس های زندگی و محبت این آموزگار مهربان برای همیشه در دل ها و جان های دانش آموزانش جاودانه خواهد ماند.

آسیه صالحی معلم مدرسه امید ایران ناحیه یک بندرعباس روز چهارشنبه ۲۵ مهرماه، در کلاس درس مدرسه دچار سکته قلبی شد و جان به جان آفرین تسلیم کرد و در سنگر ترویج علم و آگاهی آسمانی شد.

شرکت آب و برق و تأسیسات قشم

آگهی تجدید مناقصه عمومی یک مرحله ای توأم با ارزیابی کیفی شماره ۰۵–۱۴۰۳

نوبت اول

شرکت آب و برق و تأسیسات قشم (سهامی خاص) در نظر دارد مناقصه عمومی یک مرحله ای توأم با ارزیابی کیفی با موضوع و شرایط مشروحه ذیل را برگزار نماید.

موضوع مناقصه : اجرای شبکه توزیع آب به طول تقریبی ۲۹۰۰ متر و شبکه جمع آوری فاضلاب به طول تقریبی ۳۴۵۰ متر در فاز دو شهرک گلستان شهر قشم با سایر مشخصات فنی مندرج در اسناد مناقصه.

برآورد اولیه : برآورد اولیه جهت انجام موضوع مناقصه به مبلغ ۱۱۲,۷۸۳,۰۰۰,۰۰۰(یکصد و دوازده میلیارد و هفتصد و هشتاد و سه میلیون) ریال می باشد.

محل اجرای موضوع مناقصه : استان هرمزگان – جزیره قشم، شهر قشم، شهرک گلستان.

مدت اجرای موضوع مناقصه : مدت تحویل موضوع مناقصه مطابق اطلاعات مندرج در اسناد مناقصه به مدت ۹۰ (نود) روز می باشد.

مبلغ و نوع تضمین شرکت در مناقصه : متقاضیان شرکت در مناقصه موظفند مبلغ ۵,۶۵۰,۰۰۰,۰۰۰ (پنج میلیارد و ششصد و پنجاه میلیون) ریال را تحت عنوان تضمین شرکت در مناقصه به یکی از طرق ذیل تهیه و در پاکت تضمین (الف) قرار دهند.

۱– ضمانتنامه بانکی (مطابق فرم های مندرج در اسناد مناقصه) به مبلغ ۵,۶۵۰,۰۰۰,۰۰۰ (پنج میلیارد و ششصد و پنجاه میلیون) ریال به مدت اعتباری حداقل ۹۰ روز از تاریخ بازگشایی پیشنهادات و قابل تمدید، صادره از یا تایید شده توسط یکی از بانکهای دولتی یا خصوصی کشور (دارای مجوز از بانک مرکزی جمهوری اسلامی ایران) به نام شرکت آب و برق و تأسیسات قشم با شماره ثبت ۶۸۵ و شناسه ملی ۱۰۸۶۱۵۰۲۳۲۶ و کد اقتصادی ۴۱۱۱۴۶۳۳۸۴۳۷ .

۲– رسید پرداخت به مبلغ ۵,۶۵۰,۰۰۰,۰۰۰ (پنج میلیارد و ششصد و پنجاه میلیون) ریال به عنوان سپرده نقدی به حساب شماره ۶۱۰۶۸۵ با شماره شبا IR ۳۰۰۱۶۰۰۰۰۰۰۰۰۰۰۰۰۰۶۱۰۶۸۵ نزد بانک کشاورزی شعبه مرکزی قشم به نام شرکت آب و برق و تأسیسات قشم.

خرید اسناد : برای خرید اسناد مبلغ ۲۰,۰۰۰,۰۰۰ (بیست میلیون)ریال به شماره حساب ۶۱۰۶۸۵ با شماره شبا IR ۳۰۰۱۶۰۰۰۰۰۰۰۰۰۰۰۰۰۶۱۰۶۸۵ به نام شرکت آب و برق و تأسیسات قشم نزد بانک کشاورزی شعبه مرکزی قشم واریز گردد.

مهلت دریافت اسناد مناقصه : متقاضیان می توانند از روز شنبه مورخ ۱۴۰۳/۰۷/۲۸ تا پایان وقت اداری روز دوشنبه مورخ ۱۴۰۳/۰۸/۰۷ جهت دریافت اسناد به نشانی: قشم، میدان گلها، بلوار ۲۲ بهمن، خیابان بوستان شمالی، سایت آب شیرین کن– دفتر امور قراردادها مراجعه نمایند.

مهلت تحویل اسناد مناقصه : مهلت تحویل اسناد مناقصه از روز سه شنبه مورخ ۱۴۰۳/۰۸/۰۸ لغایت روز شنبه مورخ ۱۴۰۳/۰۸/۱۹ می باشد (آخرین مهلت تحویل پاکت ها، پایان ساعت اداری روز شنبه مورخ ۱۴۰۳/۰۸/۱۹ می باشد).

محل تحویل اسناد : قشم، میدان گلها، بلوار ۲۲ بهمن، خیابان بوستان شمالی، سایت آب شیرین کن – دفتر امور قراردادها تلفن : ۵–۰۷۶۳۵۲۴۰۸۸۱– فکس: ۰۷۶۳۵۲۴۰۸۹۰

زمان و محل تشکیل کمیسیون و بازگشایی پاکت ها : کمیسیون معاملات در روز یکشنبه مورخ ۱۴۰۳/۰۸/۲۰ در ساعت ۱۱:۰۰ در محل سالن کنفرانس مناقصه گزار برگزار می گردد. (حضور یک نفر نماینده از طرف هر یک از پیشنهاد دهندگان با معرفی نامه معتبر در جلسه بازگشایی پاکت ها بلامانع می باشد).

سایر توضیحات :

– به پیشنهادات فاقد امضاء ، مخدوش و پیشنهاداتی که پس از انقضاء مدت مقرر در آگهی، واصل شود مطلقاً ترتیب اثر داده نخواهد شد.

– برنده مناقصه می بایست، ظرف مدت یک هفته از تاریخ ابلاغ کتبی برنده مناقصه، نسبت به عقد قرارداد اقدام نماید. در غیر اینصورت مطابق مقررات و قوانین موضوعه، تضمین شرکت در مناقصه به نفع مناقصه گزار ضبط و کارسازی می گردد و با نفر دوم مناقصه، قرارداد منعقد می گردد. در این خصوص برنده مناقصه (نفر اول) حق هیچگونه ادعا و اعتراضی نخواهد داشت.

– مناقصه گزار در رد یا قبول یک یا تمام پیشنهادات مختار است.

– هزینه های هر نوبت انتشار آگهی مناقصه به عهده برنده مناقصه می باشد.

– زبان پیشنهاد، اسناد و مکاتبات مربوط به آن باید به زبان فارسی باشد.

– موضوع مناقصه تا سقف ۲۵% (بیست و پنج درصد) از سوی مناقصه گزار قابل تعدیل (افزایش یا کاهش) می باشد.

– شرکت کنندگان در مناقصه می بایست دارای حداقل رتبه ۵ رشته آب و یا رتبه ۳ تأسیسات و تجهیزات، از سازمان مدیریت و برنامه ریزی کشور باشند.

– مدت اعتبار پیشنهادات، ۱۲۰روز از تاریخ آخرین مهلت تحویل اسناد مناقصه می باشد.

– سایر اطلاعات و جزییات مربوطه در اسناد مناقصه مندرج است.

یادداشت

توصیه‌ای به اولیای دانش آموزان

مهدی میرابی

مهر، این فصل تازه‌ی سواد آموزی، با همه‌ی مشقت‌های مالی‌ای که دارد و کام خانواده‌ها را از این جهت تلخ کرده است، باز در خود نکاتی برای رعایت حال دانش‌آموزان دارد که اولیا باید به آن توجه کنند. در داخل مدرسه هم دغدغه و مشکلات مدیران کمتر از خانواده‌ها نیست. در کنار مصائبی از قبیل کیفیت پایین آموزش، کمبود نیرو، دیر رسیدن کتاب، خرابیِ وسایل سرمایش و ده‌ها و صدها مشکل دیگر آنچه گویا از هر دو سمت به فراموشی سپرده شده و یا کمتر به آن توجه می‌شود نوع رفت‌وآمد محصلین است. رفت‌وآمدِ پرخطری که گاه منجر به آسیب جدی و تلفات جانی می‌شود. دانش‌آموزانی که با موتورسیکلت رفت‌وآمد می‌کنند به علت سن پایین فاقد توان و تجربه‌ی لازم‌اند و وقتی اسیر جو و هیجان می‌شوند سطح ایمنی و امنیت‌شان به پایین‌ترین حد ممکن می‌رسد. در کنار این شرایط حتی اولیایی که خود با موتورسیکلت بار سرویس کودک‌شان را به دوش می‌کشند به علت بی‌توجهی، آن‌ها را در معرض خطر قرار می‌دهند. چند روز پیش، حوالیِ ظهر در بلوار ولی‌عصر دانش‌آموزی را دیدم که پشت ترک موتور پدر داشت چرت می‌زد. به قدری خواب‌آلود بود که هر آن ممکن بود بیفتد. خیلی سریع پدرش را متوجه این موضوع کردم و گفتم او را جلو خودش سوار کند...

من شرایط خانواده‌ها را درک می‌کنم. واقعاً در توان بسیاری نیست ماشین کرایه کنند و هزینه ایاب‌وذهاب پرداخت کنند. اما تهیه کلاه ایمنی برای خود و فرزندان‌شان هزینه چندانی ندارد که بخاطرش امنیت خود را به خطر بیندازند.

اجتماعی

هرمزگان با کمبود مراکز مشاوره و روانشناسی کودک مواجه است

ندای هرمزگان–گروه اجتماعی

رئیس شورای نظام روانشناسی استان با بیان اینکه هرمزگان با کمبود مراکز مشاوره و روانشناسی کودک روبرو است، گفت: باید برای سلامت روان جامعه به فکر راه‌اندازی مراکز تخصصی مشاوره کودکان بود زیرا با رونشناسی کودک می توان اختلالات و مشکلات بسیاری از افراد را در زمان کودکی درمان کرد.

دکتر موسی جاودان ضمن اشاره به ثبت هفته سلامت روان در تقویم کشور، افزود: نام گذاری هفته سلامت روان به دلیل اهمیت و جایگاه سلامت روان و تاثیرات آن بر زندگی روزمره افراد جامعه بوده است.

وی با اشاره به جایگاه سلامت روان نسبت به سلامت جسم در جامعه بیان کرد: سلامت روان و سلامت جسم هر دو برای داشتن یک جامعه سالم امری ضروری است. زیرا امروزه اکثر بیماری‌ها جسمی ریشه در مشکلات و اختلالات روانی دارد، زمانی که شخص حالش بد، افسرده ،غمگین و یا مضطرب باشد این ناراحتی ها می تواند آسیب های جدی جسمی مانند زخم معده، بیماری گوارشی، سردرد، فشار خون و غیر را در وی ایجاد کند.

رئیس شورای نظام روانشانی هرمزگان با اشاره به برگزاری جلسه آموزش مهارت های زندگی در بندرعباس اشاره کرد و گفت: به منظور حفظ سلامت روان در جامعه جلسه ای امروز با حضور علاقمند به مهارتهای زندگی و اعضای سازمان نظام روانشناسی استان برگزار شد که در آن به آموزش خود مراقبتی، اهمیت سلامت روان، سبک تفکر و شیوه زیستن پرداخته شد، زیرا معتقدیم با آموزش های مهارتی زندگی می توان میزان آسیب‌هایی این حوزه را که روز به روز در حال افزایش است را کاهش داد.

جاودان با بیان این که سازمان نظام روانشناسی هرمزگان ۴۸۶ نفر عضو دارد، افزود: ۹۲ نفر از این تعداد پروانه صلاحیت حرفه‌ای (مجوز احداث مراکز مشاوره و روانشناسی)دارند که اکثر آنها نیز در بندرعباس هستند و این تعداد برای هرمزگان با وجود فشارها و مشکلات روزمره مردم تعداد اندکی است.

وی تاکید کرد: طبق استاندارد جهانی تقریباً به ازای هر یکهزار نفر ، یک روانشناس و مشاور باید در جامعه پیرامون وجود داشته باشد که متاسفانه در هرمزگان تعداد مراکز مشاوره با شهروندان بسیار کم است.

رئیس شورای نظام روانشانی هرمزگان با بیان اینکه روانشناس و مشاور خانواده مانند پزشک خانواده حائز اهمیت است تصریح کرد: روانشناس و مشاور خانواده می تواند به افراد جامعه در زمان وقوع مشکلات خانوادگی میان والدین با کودکان، زوجین و غیره کمک کند تا قبل از بروز تنش و مشاجره، با کسب مهارت های لازم مسائل بررسی و رفع شود و شاهد خانواده های مسحکم و کاهش طلاق در جامعه باشیم. جاودان با بیان این که هرمزگان با کمبود مراکز مشاوره و روانشناسی کودک روبرو است، اعلام کرد: سازمان نظام روانشناسی استان برای رفع این کمبود اعضا خود را تشویق به راه‌اندازی مرکز مشاوره کودک در هرمزگان می کند زیرا بر این باور هستیم اگر بتوان اختلالات و مشکلات را در زمان کودکی و نوجوانی درمان کنیم سلامت روان جامعه در آینده تضمین خواهد شد و می توان از تاثیرات منفی اختلالات و مشکلات کودکی و نوجوانی بر زندگی افراد در آینده جلوگیری کرد. وی افزود: با توجه به اینکه روانشناسی کودکان علم بسیار تخصصی است و برای درمان مشکلات و اختلالات روانی در کودکان امکان گفت و گوی دو سوی موثر وجود ندارد. باید برای سلامت روان جامعه در آینده به فکر راه‌اندازی مراکز تخصصی مشاوره کودکان بود زیرا رونشناسی کودکان مسیرهای خاص مانند گروه درمانی، بازی درمانی، نقش درمانی و درمان های که ملموس و محسوس متناسب با سن کودکانه است را دنبال می‌کند و می تواند بسیاری از اختلالات افراد را در کودکی برطرف سازد.

کتابکده

برنده نوبل ادبیات، کتابفروشی‌های کره جنوبی را به هم ریخت

۹ مورد از ۱۰ کتاب پرفروش بزرگ‌ترین کتابفروشی زنجیره ای کره، آثاری از هان کانگ، جدیدترین برنده نوبل ادبیات است.

با اعلام هان کانگ به عنوان نویسنده برنده جایزه نوبل ادبیات ۲۰۲۴، کتابدوستان کره‌ای برای خرید این آثار این نویسنده به کتابفروشی‌های کره جنوبی و فروشگاه‌های آنلاین سرازیر شدند.

مرکز کتاب کیوبو به عنوان بزرگترین فروشگاه زنجیره‌ای کتاب در کره جنوبی اعلام کرد که فروش کتاب‌های هان کانگ از روز جمعه با استقبال بی‌سابقه‌ای همراه شده و همه عناوین تقریبا به فروش رفته است.

سیاستمداران، نویسندگان و خوانندگان کره جنوبی پیروزی بزرگ این نویسنده را جشن گرفتند و یون سوک یول رئیس جمهور کره جنوبی در یک پست فیس بوک به هان کانگ تبریک گفت و در پارلمان کره جنوبی نیز با توقف روند اداری، کسب نخستین جایزه نوبل ادبیات برای کره جنوبی را مورد تمجید قرار داد.

هان کانگ پس از کسب مهم‌ترین جایزه دنیای ادبیات گفت: «وقتی برای اولین بار از کسب جایزه با خبر شدم، خیلی شگفت زده شدم. وقتی تماس تلفنی به پایان رسید، به آرامی احساس واقعیت را به دست آوردم و شروع به احساس آن کردم. از اینکه من را به عنوان برنده انتخاب کردید بسیار متشکرم. امواج عظیم تبریک‌های گرمی که در طول روز به من داده شد نیز تعجب آور بود. از ته قلبم از شما متشکرم».

مین جین لی نویسنده کره ای – آمریکایی نیز در واکنش به اعطای نوبل ادبیات ۲۰۲۴ گفت: «هان کانگ رمان‌نویس درخشانی است که شرایط مدرن ما را با شجاعت، تخیل و هوش منعکس می‌کند. او بیش از همه شایسته این شناخت جهانی است».

هان اولین چهره اهل کره جنوبی بود که به عنوان برنده جایزه نوبل ادبیات شناخته شد. سونگ ایل کیم، نویسنده کره‌ای گفت: اگر یک رمان‌نویس کره‌ای باید جایزه نوبل ادبیات را دریافت می‌کرد، آن نویسنده هان کانگ بود».

۹ مورد از ۱۰ اثر پرفروش لیست شده در سایت مرکز کتاب کیوبو به عنوان بزرگترین فروشگاه زنجیره‌ای کتاب در کره جنوبی از آثار هان کانگ هستند. پرفروش‌ترین کتاب او رمان «گیاهخوار» است که در سال ۲۰۰۷ نوشته شد و در سال ۲۰۱۵ توسط دبورا اسمیت به انگلیسی ترجمه شد و متعاقباً برنده جایزه بین المللی بوکر شد.

آثار هان اغلب به آسیب‌های تاریخی می پردازد. رمان سال ۲۰۱۴ او با نام «اعمال انسانی» درباره قیام می ۱۹۸۰ گوانگجو است، در حالی که رمان سال ۲۰۲۱ او با نام «از هم جدا نخواهیم شد» که قرار است در فوریه سال آینده به زبان انگلیسی منتشر شود نیز به قیام ججو در سال‌های ۱۹۴۸–۱۹۴۹ می‌پردازد.

جئون هیجین دیگر نویسنده کره جنوبی درباره اعطای این جایزه گفت: «به محض شنیدن خبر برنده شدن جایزه نوبل هان کانگ، به فداکاری او برای نوشتن رمان‌هایی فکر کردم که به گروه‌های به حاشیه رانده شده و تبعیض شده می‌پردازد. هان کانگ مانند کیم دائه جونگ اهل منطقه هونام است. کیم بین سال‌های ۱۹۹۸ تا ۲۰۰۳ رئیس جمهور کره جنوبی بود و در سال ۲۰۰۰ جایزه صلح نوبل را دریافت کرد».

او افزود: «منطقه هونام و گوانگجو هر دو از تبعیض و تعصب رنج برده‌اند، جنایات دیکتاتوری را تحمل کرده‌اند و نقش تاریخی مهمی در حفظ دموکراسی در کره در دوران سخت ایفا کرده اند. من معتقدم که هان کانگ مانند کیم دائه جونگ، درد و تبعیض تاریخ مدرن کره را با کار خود نشان می‌دهد و در عین حال شجاعت همه ما برای حرکت به سوی آینده‌ای بهتر را نشان می‌دهد».

به گزارش رویترز، پدر هان کانگ گفت که برنده جدید جایزه نوبل ادبیات ممکن است تصمیم بگیرد از کانون توجهات دور شود و با توجه به جنگ‌های شدید روسیه و اوکراین و سرزمین‌های فلسطین و مردمی که هر روز جان خود را از دست می‌دهند، چگونه می‌توان جشن و کنفرانس مطبوعاتی شاد برگزار کرد!

پدر نویسنده برنده نوبل ادبیات ۲۰۲۴ گفت که هان کانگ خبر برنده شدنش را ۱۰ تا ۱۵ دقیقه قبل از اینکه بقیه دنیا بفهمند دریافت کرد. او آنقدر از این موضوع شگفت زده شد که در یک لحظه فکر کرد ممکن است کلاهبرداری باشد.

نگاه

بخش سوم: میانسالی/ از ۴۰ سالگی تا ۶۰ سالگی/(۱۳۸۲–۱۴۰۲)

خاک غریب

.... گروه فرهنگ

دکترفضلی قلمی روان و جوان پسند دارد و در تمام نوشته های او که تاکنون توسط ندای هرمزگان منتشر شده این شیوایی نوشتار را می توان دید. استاد فضلی اخیرا کتابی بنام خاک غریب در دست چاپ دارد که گویای خاطرات وی از بچگی در زادگاهش دیر(بوشهر) تا زندگی کاری او در بندرعباس است. از دید ندای جوان خاطرات دکتر فضلی در کتاب اخیرش (خاک غریب)، ضمن اینکه به جوانان می تواند یک نثر خوب و روان را معرفی کند، از جاذبیت های دیگری نیز برخودار است و آن خاطره های فضلی از استان هرمزگان است که در کتاب یادشده، به ثبت رسانده وتا کنون کمتر از نگاه یک غیر هرمزگانی به این گونه مسایل استان پرداخته شده است که در نوع خود برای یک هرمزگانی که به مدت طولانی میزبانی چنین شخصیتی را داشته است، می تواند جالب توجه باشد. برای اینکه کاملا در جریان روند تکوین این نوشته ها که در اصل گویای گذر عمر نویسنده است، قرار گیریم ناگزیر باید از دوران طفولیت تا سکونت در هرمزگان وی را چاپ کنیم که چطورهرمزگان سرانجام مامن ایشان شد و افرادی حسود، تندرو (حالا شما هرطور فکرمی کنید) که در هرمحیط کاری هستند، سعی در برهم زدن تعادل کاری یا حتی زندگی وی دارند،اما همه ترفندها علیه ایشان در پناه فرهنگ این سامان خنثی می شود...بهتراست کتاب را با هم بخوانیم :

تابوشکنی زنانه

سال ها پیش به اتفاق یکی از همکاران بندری در بازار مرکزی قدم می زدیم. از او خواستم قیمت یک کالا را از خانم دستفروش بپرسد. او بلافاصله گفت: خاله اینا چندِن؟ با شنیدن این عبارت، حس عاطفی و آشنایی عمیقی در ذهن و ضمیرم نقش بست. چنان رابطه را صمیمانه یافتم که هنوز وقتی می خواهم به روابط عاطفی بندری ها اشاره کنم، واژه ی «خاله» در ذهنم مجسم می شود.

حدودا یک ماه پیش هم که مهمان زینت دریایی، زن اسطوره ای سلخی، بودیم. پسر نوجوانی را دیدم که سراسیمه وارد هال خانه شد و پرسید؟ خاله زینت کجاست؟ بعد از آن، این واژه توسط چند نفر دیگر هم که سراغ او را می گرفتند، تکرار شد. به زودی دریافتم که در روستای سلخ، کودک و کلان زینت را خاله صدا می زنند.

جمعه ی گذشته ۱۳۹۷/۱۰/۲۷ در روستای هرنگ از توابع بستک بودیم. یک مجتمع تفریحی را دیدم که بر روی تابلوی آن ترکیب «باغ خاله» حکّ شده بود. خانمی با لباسی ساده از راه رسید. اهالی او را خاله می گفتند. وقتی با فرزندش پیرامون ساخت و راه اندازی مجتمع صحبت می کردم گفت: اینجا کار خاله است. بعد وقتی تعجب مرا دریافت گفت: در اینجا همه به مادرم خاله می گویند. ما هم به حسب عادت، خاله می گوییم.

خانم مریم آبسالان از پانزده سالگی به کشاورزی و دامپروری اشتغال داشته است. او با اندوخته های مالی خود توانسته است، مجموعه ی وسیعی به همت همسر و فرزندان خود ساخته و راه اندازی نماید. آبراه ها و آبشارهای مصنوعی در ایجاد فضایی دلپذیر و نشاط آور همراه با غذاهای محلی و دوغ و کشک تازه، مسافران را به وجد می آورد.

خاله مریم اکنون دوران میانسالی را سپری می کند و همچنان سرحال و قبراق به کمک همسر و هشت پسر و چهار دختر خود با پخت نان و غذاهای محلی از مهمانان پذیرایی می کند. هر چند با این همه هزینه از درآمد چندانی برخوردار نیست و نیاز به تسهیلات دولتی دارد.

این مجتمع گردشگری و تفریحی با اندوخته های مالی مادری تهیه شده است که تمام همت خویش را مصروف اشتغال زایی فرزندان و وابستگان نموده است. مطمئنا خانواده هایی که رویکرد خود اشتغالی دارند کمتر در معرض آسیب های اخلاقی و اجتماعی گرفتار می شوند و در امور معیشتی موفق تر عمل می کنند.

تابوشکنی زنانه در فضای روستایی و سنتی به مثابه ی گذر از فرهنگ غالب مردسالار –آن هم در جامعه ی اهل سنت– همتی است که توسط زنانی چون مریم و زینت شکل گرفته است. وجه اشتراک این دو زن شریف این است که از تحصیلات آکادمیک برخوردار نیستند و بسیار ساده پوش و بی ادعا هستند. و تمام تلاش خود را در جهت تقویت باور به استقلال و خودشکوفایی و اشتغال زایی به کار گرفته اند. باوری که می تواند الگویی عینی برای زنان جامعه ی ما باشد.

ادامه دارد

روزگاران

برای داریوش مهرجویی

«دوست دارم کارهایی بکنم که خودم خوشم بیاید»

«حالا می‌فهمم که چرا «جکسن پولاک» یک روز بلند شد و گفت دیگر نمی‌خواهم آن کارهای قبلی را بکنم و بعد بوم نقاشی‌اش را گذاشت کف اتاق و رفت از آن بالا و شَتلق شَتلق قطره‌های رنگ را ریخت روی بوم و بعد اوووه! چیزهای عجیب و خارق‌العاده‌ای از کار درآمد که هم خیلی معنی داشت و هم خیلی درست بود. سینما بدبختانه نمی‌تواند به این مرحله از رهایی برسد چون اسیر روایت و تصویر و دو ساعت زمان است، ولی من آن حس رهایی را درک می‌کنم و الآن دیگر دوست دارم در سینما کارهایی بکنم که خودم خوشم بیاید.»

این سخنان داریوش مهرجویی کارگردان سرشناس سینمای ایران است که سال گذشته در شامگاه ۲۲ مهر ماه به همراه همسرش وحیده محمدی‌فر (فیلم‌نامه نویس) در منزل شخصی‌اش در محمدشهر کرج به قتل رسیدند.

۲۲ مهر ماه، یک سالی می‌شود که خالق «هامون»، «سنتوری»، «مهمان مامان» دیگر در میان ما نیست.

داریوش مهرجویی در نخستین سال‌های فعالیت خود به پیشنهاد یکی از دوستان پزشکش با بازدید از بخشی محله‌های حاشیه‌ای تهران متوجه وضعیت هولناک تجارت خون شد و تصمیم گرفت مستندی درباره این فجایع بسازد. او که با غلامحسین ساعدی دوستی نزدیکی داشت، این ماجرا را برای دوست خود تعریف کرد و ساعدی هم که همزمان پزشک و نویسنده بود، گفت که اتفاقا قصه‌ای درباره همین موضوع دارد و این چنین بود که فیلم «دایره مینا» با اقتباسی از قصه «آشغالدونی» ساعدی ساخته شد.

فیلمی که باعث تاسیس سازمان انتقال خون شد

در ادامه بخشی از گفت‌وگوی مانی حقیقی (کارگردان سینما) را که در کتاب کارنامه چهل ساله داریوش مهرجویی با این سینماگر، منتشر شده و درباره «دایره مینا» است، با هم می‌خوانیم:

مانی حقیقی: چند وقت پیش که درباره «دایره مینا» صحبت می‌کردیم، گفتید که توقیف این فیلم تاثیر عمیقی روی روح و روان‌تان گذاشته بوده.

وقتی «دایره مینا» را ساختم، می‌دانستم کارنامه حرفه‌ای‌ام شروع شده و دارم. افق‌های تازه‌ای را تجربه می‌کنم. توقیفش خیلی برایم گران تمام شد و سه سال چارشاخ مانده بودم که چه کار کنم. متأسفانه این‌ها نمی‌دانند مسئله سانسور تا چه حد می‌تواند از نظر روحی به آدم لطمه بزند و مسیر زندگی و حرفه‌ای‌اش را عوض کند. زمانی هست که می‌نشینی و فکر می‌کنی این مسیر چند ساله و متفاوتی را که آمده‌ای محصول سلیقه یا نظر کسی بوده که پشت میزی نشسته و فکر کرده صلاح در این است که فیلم من را توقیف کند یا جلو نمایشش را بگیرد. آن آقا چرا فکر کرده از من بهتر و بیشتر میفهمد یا دلسوزتر است؟

من با دایره مینا برای اولین بار افسردگی روانی را تجربه کردم، آن هم در حالی که یک نیاز اجتماعی مهم را مطرح کرده بودم. به جای این که بابت این نگاه جامعه شناسانه و دلسوزانه تشویق شویم زرتی زدند توی کله‌مان! این از خصایص عمیق ما مردم جهان سوم است که ربطی هم به حکومت و سیستم کاری ندارد؛ ما مثل کاراکترهای داستایفسکی نمی‌توانیم یک چیز خوب و زیبا و کامل را تحمل کنیم و باید هر چه زودتر نابودش کنیم تا از شرش خلاص شویم. این روحیه کلی را در طول تاریخ دیده‌ایم هر کدام از کارهای من که کمی از سطح آگاهی مردم بالاتر بوده و تولید شناخت و دانایی می‌کرده، جلوش را گرفته‌اند؛ همیشه فیلم‌ها را در کمال وقاحت و بدون شرمندگی به بایگانی سپردند و بعد از دو سال یا پنج سال یا ده سال که فیلم روی پرده آمد، هیچ اتفاقی نیفتاد و آن کسی هم که باعث سانسور فیلم شده بود اصلاً از خودش خجالت نکشید که چرا کارنامه هنری یک گروه را داغان کرده و از نظر روانی به ورشکستگی کشانده. هیچ مرجع قانونی و حقوقی هم نیست که به این مسائل رسیدگی کند.

در زمان توقیف دایره مینا مشخصاً با چه کسانی طرف بودید؟

همه در جریان بودند آقای پهلبد باید اجازه می‌داد که جرات نکرد و فیلم را ارجاع داد به آقای اقبال که رئیس سازمان نظام پزشکی بود. بعد پای بقیه هم وسط کشیده شد و از کاه کوه ساختند. معمولاً این شکلی است که هر کس تخیلات خودش را درباره فیلم مطرح می‌کند و کار بیخودی بالا می‌گیرد. فیلم را همه دیده بودند و کسی نمی‌توانست درباره‌اش تصمیم بگیرد تا جایی که بالاخره فیلم را نشان خود شاه دادند. نکته بامزه این بود که سرمایه‌گذارهای دایره مینا خودشان هر سه از نزدیکان و قماش شاه بودند: پهلبد، قطبی و بوشهری بعد هم که فیلم را نشان دادند، همه ترش کردند، جز عده محدودی که گفتند به‌به، بابا عجب فیلمی! هم به درد مردم می‌خورد، هم فستیوال‌ها ازش خوششان آمد و هم مرکز انتقال خون از ما حسابی استقبال کرد! نتیجه‌اش این شد که فیلم را سه سال توقیف کردند! همه اینها حاصل پارانویایی است که مردم دچارش هستند و آن را به بقیه هم تسری می‌دهند. در مورد فیلم «بانو» هم همین طور شد. شخص آقای فخرالدین انوار شبی که قرار بود فیلم را در جشنواره نمایش بدهند خودش مستقیماً تماس گرفت و گفت به خاطر این که فیلمت را نجات بدهم الآن صلاح نیست نمایشش بدهیم خود این آقا فقط دو سال در آن مقام ماند ولی «بانو» به خاطر نجات دادن این آقا نه سال در بایگانی ماند!

همیشه هم می‌گویند داریم به صلاح خودت این کار را می‌کنیم...

بله دیگر، همه خیر و صلاح فیلم را می‌خواهند و قصدشان نجات دادن ما و آثارمان است! چه نجاتی ؟ فیلم را نه سال انداختید در هلفدونی و بعد حتی بدون یک فریم اصلاحیه اکرانش کردید و آب از آب تکان نخورد! یعنی این نظام در عرض به سال این قدر تغییر کرد که فیلمی که یک دهه قبل تمام ارکان سیستم را می‌لرزاند، حالا باعث هیچ اتفاقی نمی‌شود؟

چه شد که دایره مینا از توقیف درآمد و امکان نمایش پیدا کرد؟

آقای قطبی در تلویزیون بالاخره بعد از سه سال جرات کردند و فیلم در جشن هنر شیراز نمایش عمومی داده شد. بعد هم خورد به سال ۱۳۵۷ و زمزمه‌های ماجرای جیمی کارتر و امکان نمایش عمومی فیلم فراهم شد.

جوانی داریوش مهرجویی و گویا فروش خیلی خوبی هم داشت.

ماه‌های اول انقلاب که سینماهای درجه یک هم فیلم را نشان می‌دادند، غلغله بود و حسابی شلوغ شد.

این استقبال آن قدر اغنا کننده بود که بتوانید توقیف سه ساله فیلم را فراموش کنید؟

نه، نه اصلاً، فیلم بعد از سه چهارسال دیگر معنای خودش را از دست می‌دهد. در این فاصله آن قدر چیزها از دست رفت و مسیر حرفه‌ای من به سمت و سوی دیگری رفت و کارنامه‌ام خراب شد که.... آدم باید بداند می‌خواهد چه کند. در حالت عادی ما چهارتا فیلم دیگر در همین مایه‌ها ردیف می کردیم و جلو می‌رفتیم. این جا باید مدام مراقب این باشی که آدمیزادی که پشت فلان میز نشسته دارد درباره مسیر حرفه‌ای و هنری تو نظر می‌دهد و از دل یک تصویر یا رنگ در قاب فیلمت معناهایی را بیرون می‌کشد که هیچ وقت به مخیله آن چهل نفری که مشغول ساخت فیلم بودند خطور هم نکرده بوده.

سوای کارنامه و مسیر حرفه‌ای تأثیری که توقیف با سانسور فیلم روی روحیه شخصی و زندگی خصوصی فیلم‌ساز می‌گذارد هیچ جور قابل جبران نیست. این افسردگی که گریبان‌گیر فیلم‌ساز می‌شود مثلاً برای شما که این روزها، سی سال بعد از توقیف« دایره مینا» باز هم با «سنتوری» دچار همین مسائل شده‌اید، چه تأثیری در کار و زندگی روزمره‌تان می‌گذارد؟

زندگی شخصی‌ات رنگ می‌بازد و همه چیز قلابی به نظر می‌رسد. آن شور و ولوله حیات را از دست می‌دهی این همه کار را به سرانجام رساندی و حالا منتظری بابتش تشویق و خسته نباشید بشنوی ولی برعکس، ابتدا سکوت می‌کنند و بعد به بهانه‌های واهی مثل مصلحت و نجات فیلم و اینها وارد می‌شوند. انگار ناگهان یک عده بیایند با ادعای مصلحت و نجات بخواهند بچه آدم را ازش بگیرند و ببرند جایی که نمیدانی کجاست و کی بر می‌گردد و آیا اصلا برگشتی در کار هست؟ آدم باید خیلی از خود راضی و خودخواه و مستبد باشد که بتواند چنین کاری بکند.

در بخشی دیگری از کتاب کارنامه چهل ساله مهرجویی، مانی حقیقی درباره فیلم «سنتوری» نقطه‌نظری را مطرح می‌کند و داریوش مهرجویی جملات مهمی را مطرح می‌کند که می‌تواند پایان بندی مناسبی برای این مطلب باشد:

مانی حقیقی: من نگفتم (سنتوری) شلخته است،من فقط نقل قول کردم!

مهرجویی: من هم چون این نقل قول را از تو شنیدم، از خودت نقل قول می‌کنم که تدوین فیلم شلخته است! البته واژه شلختگی را به معنای خوبش هم می‌شود به کار برد. کارهای تروفو و گدار و باقی موج نویی‌ها اغلب خیلی شلخته است. به هر حال زمانی می‌رسد که دیگر حوصله آن کارهای غیرشلخته را نداری و دوست داری این بخش تصویری را کنار بزنی و به ذات قضیه برسی، قبلاً هم گفتم درست مثل نقاشی است. حالا می‌فهمم که چرا جکسن پولاک یک روز بلند شد و گفت دیگر نمی‌خواهم آن کارهای قبلی را بکنم و بعد بوم نقاشی‌اش را گذاشت کف اتاق و رفت از آن بالا و شتلق شتلق قطره‌های رنگ را ریخت روی بوم و بعد او ووه چیزهای عجیب و خارق‌العاده‌ای از کار درآمد که هم خیلی معنی داشت و هم خیلی درست بود. سینما بدبختانه نمی‌تواند به این مرحله از رهایی برسد چون اسیر روایت و تصویر و دو ساعت زمان است، ولی من آن حس رهایی را درک میکنم و الآن دیگر دوست دارم در سینما کارهایی بکنم که خودم خوشم بیاید».

عکس های از کتاب «کارنامه چهل ساله مهرجویی»

تاریخ نگار

کوتاه از تاریخ جزیره قشم

گردآوری: کاظم گلخنی

ادامه از شماره ۳۵۳۳

رفت آمد مردم نیز از این جزیره به سایر نقاط با کشتی های بادی بود. معادن نمک و نفت آن نیز شناخته شده بود.(بایندر،ص ۶۶) در این دوره کلیه حکام عرب و بنی معین از جزیره قشم کنار گذارده شدند و به جای ایشان حکامی از جانب مرکز انتخاب و منصوب گشتند. چون جزیره قشم آن زمان تابع بوشهر بود و حتی به شکایات مردم قشم نیز حکام بوشهر رسیدگی می کردند و از طرف دولت به تنگسیری ها ماموریت داده شده بود تا به قشم بیایند و اداره امور را عهده دار گردند.

در سال ۱۳۰۴ نخستین بخشدار رسمی دولت به نام آقای آشغانی از تهران وارد قشم شد(نوربخش،ص ۱۸۴ و ۱۸۵) در دوره پهلوی دوم جزیره قشم از بخش های شهرستان بندرعباس بود و پنج جزیره هنگام، لارک، هرمز، تنب بزرگ و تنب کوچک زیر نظر بخش قشم بودند

حمدالله مستوفی از قشم به نام جزیره جرون نام می برد .

اصطخری از جزیره قشم با نام بنی کاوان و لافت نام می برد .

مولف حدود العالم (۱۳۴۰) نیز از این جزیره به نام لافت نام می برد و می نویسد؛ اندورشهری خرم است مر او را لافت خو انند « این جزیره برابر پارس است .

یا قوت حمودی اصطلاح کیش و لافت را برای این جزیره به کار می برد .

حسین نور بخش در کتاب دریانوردی در ایران می نویسد : نثارک در سفرنامه خود از اقامت درجزیره ای به نام آوارا کتا یاد می کند

احمد جامی نام قشم را به همراه کیش ، لارک،چارک و خارک ، اسامی عیلامی می داند. از دوره ی صفویه به این سو این جزیره با نام (قشم) یا به گویش سواحل نشینان (کشم) در منابع جغرافیایی و تاریخی یاد کرده اند . در میان عرب های منطقه این جزیره به نام جزیره الطویله و در میان فارس ها به نام جزیره دراز معروف بوده است .

در فرهنگ معین قشم به معنی آب راهه و طبیعت نیز آمده است .

جزیره قشم در زمان مادها و هخامنشینان و ساسانیان شهری آبادو پر رونق بود آثار به جای مانده مانند سد تل و سد دم و ساختمان های کوه کولفان حکایت از قدمت تاریخی قشم دارد . سدهای مذکور از آثار دوره ی ساسانیان است .

آلبوکرک سر دار پرتغالی در سال ۱۵۰۷ م ۹۱۳ق با تصرف جزیره هرمز بر تمام جزایر تسلط یافت پرتغالی ها بیش از یک قرن در خلیج فارس و جزایر حضور داشتند و در جزایر هرمز و قشم فرمانروایی کردند .

از حکمرانان گذشته در جزیره قشم می توان از شیوخ بنی معین نام برد آنان حدود ۱۹۰ سال در قشم حکمرانی کردند . اولین شیخ بن معین عبدالشیخ کبیر بود که در حدود ۱۱۵۰ هـ ق با خانواده خود به قشم آمد . طایفه بنی معین تا سال ۱۳۳۹ هـ ق در جزیره قشم به حکمرانی پرداختند .

طایفه بن معین در حدود ۴۰۰ سال پیش از عربستان به ایران مهاجرت کردند بزرگ این طایفه شیخ عطیه بن علی بود ابتدا در بندر عسلویه ساکن شدند و بعدها به بندر نخیلو و کنک و از آن جا به قشم مهاجرت نمودند

جزیره ی قشم در عصر صفویه با ۱۰۰ روستا از آبادی پر رونقی برخوردار بوده است و مردم از یک زندگی مرفع برخوردار بوده اند و با استفاده از ثروت خویش با همه شیخ نشین های خلیج فارس مراودت تجاری داشته اند به گونه ای که قشم یکی ازبازار های بزرگ تجارتی در آورده بودند

«اعتماد السلطنه به کشت پنبه و موکاری در جزیره اشاره می کند و انگور جزیره ی قشم را در جمع سواحل فارس معروف می داند .لرد کرزن نیز از انگور جزیره یاد می کند و می نویسد:«بخش بزرگی از خاک جزیره زیر کشت غلات ، خربزه و انگور رفته است

زمانی جزیره ی قشم دارای ۴۵۰۰۰ اصله نخل بوده است .در زمان صفویه پس از خروج پرتغالی جزیره ی قشم دوبار به دست هلندی ها تصرف شد .

منبع:خلیج فارس و کرانه های شمالی،ص۶۵،نصرالله کریمی

(برگرفته از:قشم گوهر خلیج فارس،فاروق طولی–قشم نگینی بر خلیج فارس،فاطمه دژگانی–تاریخ پنج هزار ساله قدرت دریایی در ایران،محمد رضا فقیهی)

روزگار»۲زاری» معتبر!

فروش سکه ۲ ریالی به قیمت ۵ ریال ۴۰ سال پیش کسب و کار رایجی بود.

در دهه ۱۳۶۰ سکه ۲ ریالی برای استفاده در باجه‌های تلفن شهری اغلب کمیاب ودر پیاده‌روهای مرکز تهران بساط فروش سکه ۲ ریالی پهن بود و به قیمت ۵ ریال به فروش می‌رسید.

روزنامه اطلاعات ۱۰ مرداد ۱۳۶۳ عکسی از یک بساط فروش ۲ ریالی منتشر کرد؛

آغاز طرح جدید فروش سایپا از هفته آینده

پاداش یک تا ۲۵ میلیون تومانی برای گزارش ماینرهای غیرمجاز

چند درصد احکام سند توسعه بخش تعاون اجرا شده است؟

زنگ خطر صنعت کفش ایران به صدا درآمد

رشد ۷۰ درصدی قاچاق کفش

صنعت کفش طی دو سال گذشته با چالش‌های مختلفی دست‌وپنجه نرم می‌کند که ازجمله این چالش‌ها می‌توان به رشد ۷۰ درصدی قاچاق اشاره کرد. حال سوال اینجاست که چه راهکارهایی برای کنترل قاچاق در این عرصه وجود دارد؟

صنعت کفش در ایران با دارا بودن ظرفیت‌های قابل توجهی نظیر صادرات و اشتغال‌زایی بالا، نقش مهمی در اقتصاد کشور ایفا می‌کند. اما طی سال‌های اخیر، این صنعت با چالش‌های مختلفی دستوپنجه نرم می‌کند که مهم‌ترین آن قاچاق است.

چراکه طبق اظهارات اخیر رئیس کمیسیون صادرات جامعه صنعت کفش ایران، طی دو سال گذشته ورود کفش قاچاق به کشور ۷۰ درصد افزایش یافته است. حال پرسش اینجاست که علت افزایش قاچاق در این صنعت چیست و چگونه می‌توان این مشکل را برطرف کرد؟

علت افزایش قاچاق کفش چیست؟

صنعت کفش ایران قدمتی طولانی دارد و یکی از عوامل تأثیرگذار بر اقتصاد کشور به شمار می‌رود. طبق گفته جواد شعبان‌زاده، رئیس کمیسیون صادرات جامعه کفش، طی چند سال گذشته روند صادرات کفش کاهش یافته بود، اما مجدد طی دوسال اخیر، قاچاق کفش ۷۰ درصد رشد داشته که زنگ خطر این صنعت را به صدا درآورده است. البته دلایل مختلفی برای افزایش قاچاق کفش ذکر شده است.

طبق اطلاعات منتشرشده از سوی اکو ایران، رئیس کمیسیون صادرات جامعه صنعت کفش ایران، دلیل افزایش قاچاق در این حوزه را اختلاف قیمت مواد اولیه داخلی وخارجی عنوان کرده است. زیرا به دلیل گران بوئن مواد اولیه در داخل کشور، تولیدکنندگان اقدام به استفاده از مواد

اولیه ارزان‌تر و قاچاق می‌کنند. ار دیگر دلایل این امر هم می‌توان به نامناسب بودن نظام توزیع، عدم نظارت بر بازار اشاره کرد. از طرفی به گفته شعبان‌زاده، قاچاق کفش به صورت سازمان‌یافته و از طریق پست صورت می‌گیرد. در نتیجه ردگیری کالای قاچاق هم به امری دشوار تبدیل شده است.

پیامدهای قاچاق برای صنعت کفش

افزایش بی‌رویه قاچاق کفش، می‌تواند ضربه‌ای مهلک بر پیکر صنعت وارد کند. چراکه این پدیده نه‌تنها منجر به کاهش تولید داخلی و تعطیلی بسیاری از واحدهای تولیدی می‌شود، بلکه به طور مستقیم بر کاهش اشتغال و حتی درآمد دولت هم تأثیرگذار است.

رقابت ناسالم با محصولات قاچاق، انگیزه تولیدکنندگان داخلی را برای ارتقای کیفیت محصولات کاهش می‌دهد. همچنین فراوانی محصولات قاچاق در بازار، فرهنگ مصرف‌گرایی را تقویت می‌کند و به تدریج ارزش تولیدات داخلی کاهش می‌یابد. در مجموع قاچاق کفش علاوه بر ایجاد مشکلات اقتصادی به ساختار فرهنگی و اجتماعی کشور آسیب جدی وارد می‌کند.

میزان تولید و صادرات کفش ایرانی

از آنجایی که صنعت کفش یکی از صنایع مهم در صنعت محسوب می‌شود، بنابراین میزان تولید و صادرات هم در این صنعت اهمیت دارد. طبق اطلاعات منتشرشده از سوی باشگاه خبرنگاران جوان، علی لشکری، عضو هیأت مدیره جامعه صنعت کفش ایران، درباره میزان تولید کفش ایرانی اظهار کرد که سالانه ۲۷۰ میلیون کفش توسط ۱۲ هزار واحد صنفی و صنعتی تولید می‌شود.

به گفته این فعال صنعت کفش، درحال حاضر ایران در رتبه یازدهم تولید کفش در جهان قرار دارد. در چنین شرایطی، کشور می‌تواند هم نیاز مردم و هم نیاز کشورهای همسایه را تأمین کند ولی باید مشکلات این عرصه برطرف شود.

البته با توجه به اهمیت صنعت کفش برای ایران، باید به صادرات این محصول و بازارهای صادراتی توجه ویژه شود. حدود ۵۰ درصد کفش‌های تولید داخل به کشورعراق صادر می‌شود. بعد از عراق، افغانستان، آذربایجان، ترکمنستان و سوریه در رتبه‌های بعدی قرار می‌گیرند.

طبق گفته رئیس کمیسیون صادرات جامعه کفش، سهم صنعت کفش از حجم سه میلیارد دلاری صادرات، ۱۰۰ میلیون دلار است.

راهکارهایی برای مقابله با قاچاق کفش

با توجه به اهمیت این صنعت و نقش آن در صادرات و اشتغال کشور، دولت باید در راستای کاهش قاچاق در این صنعت اقدامات لازم را انجام دهد. از جمله این اقدامات می‌توان به تثبیت قیمت مواد اولیه، شفاف‌سازی در بازار، تقویت نظارت بر بازار، حمایت از تولیدکنندگان داخلی و توسعه صادرات اشاره کرد. درصورتی که دولت بذای کاهش قاچاق اقدام کند، قطعا این صنعت هم بیش از پیش رشد و پیشرفت خواهد داشت.

مدیرکل حسابرسی و ریسک بانک مرکزی:

بانک بنگاهی اقتصادی است؛ نه خیریه!

مدیر کل حسابرسی و ریسک بانک مرکزی تاکیدکرد: بانک یک بنگاه اقتصادی است و نباید آن را با بنگاه خیریه اشتباه گرفت.

عبدالمهدی ارجمند نژاد در نشست تخصصی ویژگی‌های نظارت موثر بانکی گفت: در سیستم و مدل نظارتی، رویکرد ریسک محور و تطبیعی جایگزین یکدیگر نیستند، اما مکمل هم می‌شوند.

وی افزود: به عبارتی در گذشته بر اساس یک معیار و دستورالعمل، عملکرد با قوانین و مقررات تطبیق داده می‌شد و بعدها به مرور در حوزه نظارت بحث های دیگری مطرح شد که بیشتر رویکرد احتیاطی دارد.

مدیر کل حسابرسی و ریسک بانک مرکزی اظهار کرد: یک سند تحت نام اصول اساسی برای نظارت بانکی موثر در سپتامر ۱۹۹۷ منتشر شد و در سال ۲۰۰۶ نیز به روز رسانی و آخرین نسخه آن مربوط به آوریل ۲۰۲۴ است که ۱۳ اصل اول آن می‌گوید، سیستم نظارتی اگر بخواهد موثر باشد باید چه ویژگی‌هایی داشته باشد.

وی تصریح کرد: یکی از پیش شرطها سیاست‌های موثر و کارآمد در حوزه اقتصاد کلان است. بانک یک بنگاه اقتصادی است و بنگاه خیریه نیست، ما نباید آن را با بنگاه خیریه اشتباه بگیریم. امروز برخی مراجع یک سری تکالیف را بر گردن بانک‌ها می‌گذارند و تکلیف می‌کنند که تسهیلات چگونه و با چه ضوابطی باشد.

مدیر کل حسابرسی و ریسک بانک مرکزی ادامه داد: بنابراین مداخلات در سیستم بانکی انضباط بازار را به هم می‌ریزد، در صورتی که بانک مبتنی بر محاسبه است.

ارجمند نژاد گفت: یک پیش شرط دیگر به چارچوب‌های تنظیم گری برای ثبات مالی باز می‌گردد. علاوه بر آن وجود زیرساخت عمومی توسعه یافته مانند یک نظام قوی حسابرسی لازم است. همچنین باید نظام کاملی از قوانین و مقررات وجود داشته باشد تا بتوان نظام نظارتی کارآمدی را در اختیار داشت.

وی در پایان گفت: مرجع نظارتی باید استقلال و اختیار داشته باشد و علت آنکه بسیاری از اقدامات نظارتی جلو نمی‌رود این است که ما بسیاری از پیش شرط‌های مورد نیاز نظارت بانکی را نداریم و تصمیم نظارتی باید از سوی نهاد نظارتی اتخاذ شود.

مفقودی

شناسنامه (برگ سبز) خودرو نوع : سواری -سواری ، سیستم: سایپا، تیپ :131SE ، مدل: 1399، رنگ: سفید - روغنی ، نوع سوخت: بنزین، شماره موتور : M13/6463964 ، شماره شاسی : NAS۴۱۱۱۰۰L۳۶۱۰۲۷۸ ، شماره VIN:NAS۴۱۱۱۰۰L۳۶۱۰۲۷۸ ، شماره پلاک: ۲۸۵ ق ۵۶ ایران ۸۴ بنام زهرا آبادی فرد مفقود و از درجه اعتبار ساقط می باشد.

مفقودی

شناسنامه ، کارت ، بیمه خودرو نوع : سواری – خارجی ، سیستم: لکسوس، تیپ :RX۳۵۰ ، مدل: ۲۰۱۰، رنگ: مشکی – روغنی ، نوع سوخت: بنزین، شماره موتور : ۲GRJ۳۰۷۴۱۵ ، شماره شاسی : JTJBK۱۱A۳A۲۴۳۱۸۸۶ ، شماره VIN:JPXA۱۰۱VYHC۴۳۱۸۸۶ ، شماره پلاک: ۸۴۱ م ۷۳ ایران ۴۰ بنام سعید غفوری مفقود و از درجه اعتبار ساقط می باشد.

شرکت ملی پخش فرآورده های نفتی ایران
منطقه هرمزگان

آگهی مناقصه عمومی یک مرحله ای همزمان با ارزیابی کیفی

شماره فراخوان : ۲۰۰۳۰۹۲۸۶۸۰۰۰۰۳۵

نوبت اول | **شناسه آگهی: ۱۸۰۵۸۹۵**

مناقصه گزار: شرکت ملی پخش فرآورده های نفتی منطقه هرمزگان

موضوع: مناقصه تهیه مصالح و اجرای تعمیرات مخزن شماره ۱۳۱ انبار نفت شهید رجایی

تاریخ مهلت ونشانی محل دریافت تحویل اسناد مناقصه:

پس از انتشارآگهی در روزنامه کلیه مناقصه گران برای دریافت کامل اسناد مناقصه و بارگذاری پاکت ها ی الف – ب و ج به سایت http://setadiran.ir مراجعه نمایند.

۱. نوع و مبلغ تضمین : ضمانت نامه فرایند ارجاع کار مناقصه به مبلغ ۱/۳۱۰/۰۰۰/۰۰۰ (یک میلیارد و سیصدو ده میلیون ریال) در صورت واریز نقدی به شماره حساب ۲۱۷۲۵۸۸۰۲۸۰۰۳ بانک مرکزی یا به شماره شبا IR ۶۷۰۱۷۰۰۰۰۰۰۲۱۷۲۵۸۸۰۲۸۰۰۳ (حساب در بانک ملی شعبه نفت می باشد) به نام شرکت ملی پخش فرآورده های نفتی ایران منطقه هرمزگان . (شماره ثبت ۶۷۳۳۷ ،کد اقتصادی :۴۱۱۱۱۱۷۱۳۹۷۹ ، شناسه ملی :۱۰۱۰۱۱۲۲۹۰۴ ، کدپستی :۱۴۵۷۵-۷۹۱۷۹)

۲. مبلغ برآورد ۲۶,۱۹۳,۷۰۴,۱۲۰ ریال .

۳. مدت اجرای کار سه ماه (۹۰ روز) می باشد .

۴. دارای حداقل سابقه کاری مرتبط .

۵. دارا بودن گواهینامه تایید صلاحیت پیمانکاری و ایمنی اداره کار.(تصویرگواهینامه ها درهردو پاکت ب وپاکت ارزیابی کیفی قرارداده شود)

۶. استعلام اصالت و رتبه گواهی تعیین صلاحیت پیمانکاران صرفا» از طریق سامانه مربوطه انجام می پذیرد.

۷. رتبه درج شده در گواهی تعیین صلاحیت پیمانکاران در ارزیابی مناقصه گران مؤثر می باشد .

۸. ارزیابی کیفی در این مناقصه بر اساس فرم های ارزیابی کیفی و کسب حداقل امتیاز ۶۰ با ارائه مستندات کافی می باشد .

۹. ارائه آگهی مربوط به شخص یا اشخاصی که طبق آخرین تغییرات درروزنامه رسمی مجاز به امضاء اسناد تعهد آور شرکت می باشد .(تصویر آخرین تغییرات اساسنامه در پاکت ب و پاکت ارزیابی کیفی قرارداده شود).

۱۰. تصویر اساسنامه شرکت(مناقصه گر)در پاکت ب و پاکت ارزیابی کیفی قرارداده شود .

۱۱. ارائه تاییدیه آخرین نمونه امضاء مدیر عامل و رئیس هیات مدیره در پاکت ب و پاکت ارزیابی کیفی .

۱۲. احراز امتیاز حداقل ۵۰ براساس معیارهای توانمندیهای بهداشتی و زیست محیطی (HSE) الزامی می باشد.

۱۳. توزیع اسناد پس از انتشار آگهی در تاریخ ۱۴۰۳/۰۷/۲۸،مهلت دریافت اسناد ۱۴۰۳/۰۸/۰۸ ، مهلت بارگذاری پاکت های (الف،ب،ج) در سامانه ستادایران تا ساعت ۱۹ مورخ ۱۴۰۳/۰۸/۲۴ می باشد، بازگشایی پاکت ارزیابی کیفی مورخ ۱۴۰۳/۰۸/۲۶ و تاریخ بازگشایی پاکتهای(الف ،ب وج) متعاقباً اعلام خواهد شد.(پاکت های تضامین در یک لفاف سربسته در مهلت و محل تعیین شده همراه با نامه به دبیرخانه مناقصات این شرکت تحویل گردد.)

۱۴. پس از طی مراحل قانونی ، پاکت های (الف،ب وج)مناقصه گرانی بازگشایی خواهد شد که حداقل امتیاز لازم در ارزیابی HSE را کسب کرده باشند .

۱۵. به پیشنهادهای فاقد امضاء ، مشروط، مخدوش وهمچنین پیشنهاداتی که پس از مهلت مقرر درفراخوان واصل گردد ترتیب اثر داده نخواهد شد. ارقام به ریال و حروف/ عدد درج و فاقد خط خوردگی / لاک گرفتگی باشد.

***نکته مهم تمامی مناقصه گران / شرکت ها باید در سامانه ستاد ثبت نام و کلیه پاکت های الف – ب و ج خود را درسامانه ستاد ایران بارگذاری نمایند .(فایل ها می بایست به صورت پی دی اف باشد ، پاکت ب و ارزیابی بدلیل حجم بالای فایل ترجیحا» به صورت فشرده و در قالب یک فایل باشد .) بازگشایی پاکت ها با حداقل سه مناقصه گر انجام خواهد شد .

نوبت اول : ۱۴۰۳/۰۷/۲۸

نوبت دوم : ۱۴۰۳/۰۷/۳۰

روابط عمومی

شرکت ملی پخش فرآورده های نفتی منطقه هرمزگان

تیتر های کوتاه خبری

۲۱ میلیارد مترمکعب
مصرف ماهانه گاز طبیعی در کشور

۴۰ درصد
حق العمل جایگاه‌های سوخت افزایش یافت

۲۶۰ میلیون لیتر روزانه
فرآورده نفتی در کشور توزیع شد

۵۱۰۰ فقره
تسهیلات اشتغالزایی صندوق کارآفرینی امید

۵۱ درصد
پرشدگی سدهای کشور

۲۰۰۰ مترمکعب
مخزن آب در مرز چذابه تا هفته آینده تکمیل می‌شود

۳۰ میلیارد دلار
ارز واردات تامین شد

۳۰ درصد
کاهش مصرف کلر در روش دانش‌بنیان فناوران کشور برای تصفیه پساب

۹۱۰ هزار هکتار
از اراضی خوزستان زیر کشت محصولات پاییزه می‌رود

۱۶۰۰ محصول
نانویی تولید شد

راپرت

یک مقام مسوول عنوان کرد

ریشه‌کنی فقر در میان روستاییان با طرح بانکداری پیوندی

قائم مقام مدیرعامل بانک کشاورزی ضمن اشاره به اقدامات انجام شده در زمینه حمایت از کشاورزان و عشایر، از اجرای طرح بانکداری پیوندی و ارائه تسهیلات بانکی برای ایجاد اشتغال خبر داد.

علیرضا طاهری بروجنی – قائم مقام مدیرعامل بانک کشاورزی – در نخستین همایش بین‌المللی و هشتمین آیین گرامیداشت روز جهانی زنان روستایی و عشایری اظهار کرد: برای اینکه بتوانیم به توسعه پایدار برسیم به یک فرایند نیاز داریم بنابراین سخنان خود را با شعار بانک با عنوان قطع زنجیره فقر و بیکاری در قالب بانکداری پیوندی آغاز می‌کنم.

وی افزود: بانکداری پیوندی روشی است که با استفاده از گروه‌های محلی به نحو دقیق‌تری مشتریان را شناسایی می‌کند و مورد حمایت مالی قرار می‌دهند. اعضای بانکداری پیوندی مجموعه‌ای از افراد محلی هستند که بستر اعطای مطمئن‌تر تسهیلات را فراهم می‌کنند.

به گفته طاهری بروجنی، بانکداری پیوندی سعی بر پیوند مالی میان بانک به عنوان یک سازمان رسمی و گروه‌های محلی دارد تا با این پیوند مسیر دستیابی به گروه‌های هدف و ارائه خدمات را آسان کند. بانکداری پیوندی یکی از پرکاربردترین روش‌ها برای مشارکت نظام بانکی در کاهش فقر است. این ترکیب در تلاش است تا به طبقه محروم جامعه کمک کند تا از مسیر استفاده از فرصت‌های خوداشتغالی و ایجاد کسب و کارهای متوسط به استقلال معیشتی و درآمدی دست یابند و در چرخه فقر و بیکاری قرار نگیرند.

وی ادامه داد: از جمله اقدامات مهم گروه‌های خودیار که به نحو مستقل اداره می‌شوند می‌توان به جمع‌آوری پس‌اندازهای اعضا و مدیریت تقاضای افراد برای دریافت تسهیلات، بررسی طرح‌های اعضا بر اساس توانمندی، نظارت بر نحوه دریافت و مصرف تسهیلات، بسترسازی آموزش فنی و مهارت آموزی به مشتریان، کنترل ضمانت‌های زنجیره‌ای، جمع آوری منظم اقساط و پرداخت به موقع و... اشاره کرد.

قائم مقام مدیرعامل بانک کشاورزی افزود: الگوی بانکداری پیوندی مزایایی برای همه گروه‌های درگیر است. برای گروه‌های خودیار تامین منابع مالی برای کارآفرینی، اشتغال زایی و مهارت افزایی، گسترش عدالت اجتماعی، حمایت از مناطق محروم جامعه و هدایت آن‌ها به سمت تولید و ایجاد ارزش افزوده اقتصادی، کاهش مهاجرت روستاییان به سمت شهرهای بزرگ، کاهش ناهنجاری‌های ناشی از بیکاری و در مجموع افزایش سطح تولید ملی است.

وی ادامه داد: همکاری بانک کشاورزی با سازمان بهزیستی و صندوق بین المللی توسعه کشاورزی تجربه‌ای موفق در این زمینه است. یکی از دستاوردهای بانک اجرای طرح حمایت از کسب و کارهای پایدار در ۱۹۴۷ روستا است. در این طرح بانک کشاورزی تاکنون ۶ هزار و ۷۰۰ میلیارد ریال تسهیلات خرد به بیش ۷ هزار و ۵۷۵ نفر در قالب ۵ هزار و ۳۰۰ گروه خودیار روستایی پرداخت کرده است.

طاهری بروجنی در پایان تصریح کرد: تعداد زنان در این طرح حدود ۸۴ هزار نفر است که ۹۳ درصد از مشارکت کنندگان را زنان تشکیل می‌دهند و ۱۰ هزار و ۳۱۰ نفر از این ۸۰ هزار نفر حدود ۱۲ درصد زنان خودسرپرست هستند که تامین مالی شدند و امروز می‌توانند مستقل باشند.

پیش نویس سند تبلیغات تجاری در فضای مجازی نهایی شد

پیش نویس سند تبلیغات تجاری در فضای مجازی از مجموعه اسناد راهبردی فضای مجازی، نهایی و جهت تصویب تحویل مرکز ملی فضای مجازی شد.

پیش نویس سند تبلیغات تجاری در فضای مجازی از مجموعه اسناد اقدامات کلان «سند راهبردی جمهوری اسلامی ایران در فضای مجازی» با هدف ساماندهی و نظارت بر تبلیغات تجاری در فضای مجازی، جهت بررسی و تصویب به مرکز ملی فضای مجازی ارایه شد.

این سند که متولی تدوین آن وزارت فرهنگ و ارشاد اسلامی است، به دنبال ساماندهی و نظام مندسازی تبلیغات تجاری در فضای مجازی در راستای ارتقای اعتماد و اطمینان، رعایت ارزش های اسلامی و ایرانی و مهمتر از همه، حفظ حقوق مصرف کنندگان و مردم است.

تنظیم گری تبلیغات در فضای مجازی، منجر به سالم سازی و شفاف سازی اقدامات شده و این اقدام، انگیزه کسب و کارها به فعالیت در پیام رسان ها و سکوهای داخلی را با توجه به وجود آمدن فضایی امن و قانونمند، تقویت خواهد کرد.

براساس این پیش نویس، وزارت فرهنگ و ارشاد اسلامی مسئول پیگیری تخلفات و اعلام آنها خواهد بود و در صورت عدم همکاری متخلفان، وزارت ارشاد می تواند از طریق مراجع قانونی برای برخورد با آنها اقدام کند.

براساس اعلام مرکز ملی فضای مجازی، وزارت فرهنگ و ارشاد اسلامی با همکاری سازمان صدا و سیما، وزارت صمت، سازمان ثبت و املاک کشور، وزارت اقتصاد و امور دارایی، صنوف مرتبط، وزارت ارتباطات و فناوری اطلاعات، دادستان کل کشور و ... نسبت به تهیه پیش نویس سند تبلیغات تجاری در فضای مجازی اقدام خواهد کرد.

گفتنی است بررسی های تکمیلی این سند در حال حاضر در معاونت محتوای مرکز ملی فضای مجازی انجام شده و به زودی اولین جلسه بررسی نهایی آن در کمیسیون عالی ارتقای تولید محتوای فضای مجازی کشور برگزار می شود.

محیط زیست

نقش تغییرات اقلیمی در ظهور همه‌گیری بعدی

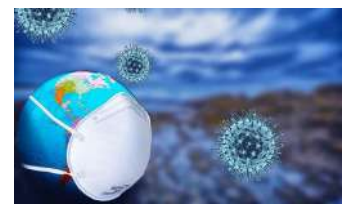

یک گزارش بین‌المللی جدید هشدار می‌دهد تغییرات اقلیمی یکی از قوی‌ترین عواملی است که می‌تواند به شیوع همه‌گیری بعدی دامن بزند.
به گزارش ایسنا، هیئت نظارت بر آمادگی جهانی خواستار «تغییر جسورانه» در برنامه‌ریزی دولت‌ها شده است.
این گزارش می‌گوید تغییرات اقلیمی، مهمترین تک‌عامل خطرساز برای همه‌گیری است.
در همین حال، عوامل دیگر عبارتند از جمعیت بسیار متحرک، شهرنشینی، تجارت بین‌الملل و تغییر کاربری زمین.
به گزارش بی بی سی، کارشناسان می‌گویند دولت‌ها باید یاد بگیرند که در مدیریت رابطه پیچیده بین انسان، حیوانات و محیط زیست همکاری کنند.
میزان گرم شدن زمین در طولانی‌مدت اکنون در مقایسه با دوران پیشاصنعتی زمین، پیش از انقلاب صنعتی و دورانی که بشر هنوز استفاده از سوخت‌های فسیلی را شروع نکرده بود، حدود ۱.۱ تا ۱.۲ درجه سانتی‌گراد است.
هرچند جهان با وجود همه تلاش‌ها برای مهار گازهای گلخانه‌ای در مسیر رسیدن به میزان افزایش دمای حدود ۲.۵ درجه سانتی‌گراد تا سال ۲۱۰۰ است. سازمان ملل اعلام کرده است که حفظ حد ۱.۵ درجه سانتی‌گراد افزایش دما به سرعت در حال ناممکن شدن است.

سرپرست معاونت آموزش و مشارکت‌های مردمی سازمان محیط‌زیست منصوب شد

معاون رئیس جمهور و رئیس سازمان حفاظت محیط‌زیست در حکمی «هادی کیادلیری» را به عنوان سرپرست معاونت آموزش و مشارکت‌های مردمی سازمان حفاظت محیط زیست منصوب کرد.
به گزارش ایرنا از روابط عمومی سازمان حفاظت محیط زیست، در متن حکم شینا انصاری به هادی کیادلیری آمده است: نظر به شایستگی‌های عمومی و تخصصی و تجربه‌های مدیریتی جنابعالی، به‌موجب این حکم به سمت سرپرست معاونت آموزش و مشارکت‌های مردمی سازمان حفاظت محیط‌زیست منصوب می‌شوید.
انتظار می‌رود ضمن پایبندی به گفتمان دولت چهاردهم، رعایت اصولی چون توافق‌سازی، تخصص‌گرایی، جلب مشارکت مردمی، شفافیت و پیشگیری از تعارض منافع و فساد را در طول دوره مسئولیت‌تان مورد توجه قرار دهید.
همچنین لازم است به منظور انسجام‌بخشی به فعالیت‌ها بر اساس سیاست‌های ابلاغی مقام معظم رهبری در حوزه محیط زیست، تکالیف برنامه هفتم توسعه کشور و سایر قوانین و اسناد بالادستی برنامه عملیاتی این حوزه را در سریع‌ترین زمان ممکن تهیه و ارایه نمایید.
بازنگری شیوه‌نامه همکاری با سازمان‌های مردم‌نهاد با هدف افزایش شفافیت، گستردگی بیشتر و هدفمندشدن همکاری‌ها، تدوین شیوه‌نامه جلب همکاری‌های مسئولیت اجتماعی شرکت‌ها در حوزه محیط زیست به منظور پیشگیری از فساد و رعایت موازین محیط زیستی، تقویت همکاری با نهادهای آموزشی و علمی، همکاری مستمر با سایر معاونت‌ها به منظور تهیه پیوست اجتماعی و آموزشی طرح‌های مهم سازمان و توجه به توان‌افزایی بدنه کارشناسی، جانشین‌پروری و استفاده از ظرفیت‌های تخصصی همکاران سازمان در برنامه عملیاتی آن معاونت مورد انتظار است.
کیا دلیری دکترای تخصصی جنگلداری و رییس کارگروه منابع طبیعی و تنوع زیستی کمیته کشاورزی، محیط زیست وآب، مجمع تشخیص مصلحت نظام، عضو هیئت علمی تمام وقت دانشگاه آزاد اسلامی واحد علوم و تحقیقات تهران، معاونت دانشکده منابع طبیعی و کشاورزی واحد علوم و تحقیقات تهران و رئیس انجمن جنگلبانی ایران را در کارنامه کاری خود دارد.
توجه به محیط‌زیست شاخص توسعه یافتگی جوامع امروزی است
آیین تکریم و معارفه نورالله مرادی معاون سابق و سرپرست معاونت آموزش و مشارکت های مردمی سازمان حفاظت محیط زیست امروز دوشنبه با حضور معاون رییس جمهور و رییس سازمان حفاظت محیط‌زیست، برگزار شد.
هادی کیادلیری سرپرست معاونت آموزش و مشارکت‌های مردمی سازمان حفاظت محیط زیست در این مراسم گفت: امروزه توسعه یافتگی جوامع به توجه آن جامعه به محیط زیست بر می‌گردد بر این اساس افزایش آگاهی محیط زیستی در دستور کار قرار می‌گیرد.
وی با اشاره به لزوم استفاده از تجربیات و برنامه های مدیران اسبق سازمان، اظهار داشت: مشکلات محیط زیست و منابع طبیعی کشور به قدری زیاد است که اولویت بندی آن را سخت می کند و این تنها مساله ما نیست بلکه مساله تمام کشورهای دنیا محسوب می‌شود.
کیادلیری با اشاره به اینکه مسیر توسعه از استفاده بهینه از تجربیات گذشتگان می گذرد، افزود: در مرحله ای از توسعه قرار داریم که شرایط را برای ما استثنایی کرده است و کوچکترین غفلت در این زمینه صدمات جبران ناپذیری به ما خواهد زد که برخی از نمونه های آن نیز قابل مشاهده است.
سرپرست معاونت آموزش و مشارکت های مردمی سازمان حفاظت محیط زیست، تصریح کرد: بی‌توجه به مسائل بوم‌شناسی در کشور فاجعه بار است و نمونه بارز آن دریاچه ارومیه است و این نشان می دهد که ملاحظات محیط زیستی باید در اولویت تصمیمات دولت ها باشد.
کیادلیری، آگاهی دادن به مردم برای دستیابی به امر توسعه را بسیار مهم ارزیابی کرد و یادآور شد: آگاهی می تواند مسئولیت پذیری بیاورد و این مولفه در دستور کار جدی ما قرار خواهد گرفت.

توقف توزیع شیر رایگان در مدارس و درخواست از سازمان برنامه و بودجه

رئیس دبیرخانه شورای عالی سلامت و امنیت غذایی ضمن اشاره به جزییات تصویب سند امنیت غذایی و تغذیه، در عین حال گفت: توزیع شیر رایگان در مدارس متوقف شده و از سازمان برنامه و بودجه می‌خواهیم اعتبار مورد نیاز توزیع شیر رایگان در مدارس را تامین کند.
به گزارش ایسنا، دکتر محمداسماعیل مطلق در «همایش ملی امنیت غذایی با رویکرد پدافند غیرعامل» که صبح امروز، ۲۴ مهر ماه در دانشگاه علوم‌پزشکی ایران برگزار شد، اظهار کرد: امنیت‌غذایی از مسائل مهم کشور محسوب می‌شود، به نحوی که در «بند ۶ سیاست‌های کلی سلامت» و «بند ۷ سیاست‌های کلی اقتصاد مقاومتی» و «سیاست‌های کلی جمعیت» به موضوع امنیت غذایی تاکید شده است.
وی در تشریح «امنیت غذایی» گفت: امنیت غذایی به معنای دسترسی همیشگی اقتصادی و فیزیکی تمام مردم به غذای کافی، سالم و مقوی با مطلوبیت اجتماعی و فرهنگی و بهره‌مندی تمام سلول‌های بدن از مواد مقوی و کافی برای دستیابی به زندگی سالم و فعال است.
رئیس دبیرخانه شورای عالی سلامت و امنیت غذایی گفت: تحقق تامین پایدار غذای سالم، اقتدار غذایی، ارتقای سلامت تمام آحاد جامعه و افزایش امید به زندگی، مستلزم «فراهم کردن غذا و بذر غذایی»، «کاشت» و «تولید»، «تامین غذا» و «دسترسی فیزیکی»، «تامین سلامت بدن» و «بهره‌مندی سلولی از مواد غذایی» است.
وی ادامه داد: اگر به ارتقای سواد سلامت تغذیه‌ای مردم توجه کنیم، می‌توانیم برای مولفه‌های «اقتدار غذایی»، «ارتقا سلامت جامعه» و «افزایش امید به زندگی» برنامه‌ریزی کنیم.
مطلق با بیان اینکه امید به زندگی در کشور افزایش یافته، توضیح داد: روزهای نخست انقلاب اسلامی، میزان امید به زندگی در زنان و مردان به ترتیب ۵۴ و ۵۶ سال بود و این در حالی است که میزان امید به زندگی اکنون در میان زنان و مردان کشورمان به ترتیب به ۷۸ و ۷۵ سال رسیده است.
رئیس دبیرخانه شورای عالی سلامت و امنیت غذایی با بیان اینکه برخی مسائل می‌توانند امنیت غذایی را تحت تاثیر قرار دهند، گفت: «شوک‌های اقتصادی» و «تغییرات اقلیمی» می‌توانند امنیت غذایی را تحت تاثیر قرار دهند. جهان با پدیده تغییرات اقلیمی مواجه است و تغییرات اقلیمی بر آب، هوا و غذا تاثیرات عمده دارد. سیل، فرونشست زمین و بسیاری از موارد دیگر به دلیل تغییرات اقلمی است.
وی ادامه داد: شوک‌های اقتصادی به دلیل بروز بیماری‌های نوپدید مانند آنچه در دوران پاندمی کووید۱۹ تجربه کردیم نیز سبب از دست دادن شغل می‌شود. این بیماری‌ها سبب افزایش قیمت موادغذایی و کاهش دسترسی به موادغذایی می‌شوند.
مطلق درباره دیگر مسائل اثرگذار بر امنیت غذایی گفت: «تحریم نهاده‌های کشاورزی»، «ضایعات و تلفات کل زنجیره غذا»، «ناسالم بودن غذا»، «آلاینده‌های آب، خاک و هوا»، مباقیمانده سموم دفع آفات»، «کودهای شیمیایی» و موارد دیگر از چالش‌های امنیت غذایی به حساب می‌آیند.
رئیس دبیرخانه شورای عالی سلامت و امنیت غذایی ادامه داد: آلودگی‌های عمقی مربوط به زنجیره تامین غذا که می‌تواند پیامدهای ژئوپولتیک و ویرانگر داشته باشد. همچنین برخی عوامل بیولوژیکی به ویژه عوامل باکتریایی می‌توانند به صورت تعمدی برای تحت تاثیر قرار دادن امنیت غذایی استفاده شوند. همچنین تهدیدهای غذایی، جنگ غذا و تروریست کشاورزی بر

امنیت غذایی اثرگذار است.
وی با اشاره به برگزاری شانزدهمین جلسه شورای عالی سلامت و امنیت غذایی گفت: مرحوم ابراهیم رئیسی به هفت سند در ارتباط با امنیت غذایی در شانزدهمین جلسه شورای عالی سلامت اشاره کرد. هر کدام از سازمان‌ها و نهادهای کشور بر اساس هفت سند ارائه شده مسئولیتی برعهده داشتند. یک سند مربوط به شورای عالی انقلاب فرهنگی، ۲ سند مربوط به وزارت بهداشت (معاونت بهداشت و سازمان غذا و دارو هر کدام یک سند)، یک سند مربوط به شورای امنیت ملی، یک سند مربوط به وزارت کشاورزی، یک سند مربوط به وزارت علوم، یک سند به محیط زیست و یک سند مربوط به معاونت علمی بود.
مطلق گفت: مرحوم رئیسی بر این باور بود که این سندهای هفتگانه باید تک شده و در قالب یک سند ارائه شود. اساتید تغذیه در جهت تجمیع سندهای هفتگانه گام برداشتند و سند «امنیت غذایی تغذیه» را برای سال‌های ۱۴۰۲ تا ۱۴۱۱ تدوین کردند. پیش از تصویب این سند، سندی در ارتباط با امنیت غذایی در شورای عالی سلامت مطرح شده بود اما به تصویب نرسید.
رئیس دبیرخانه شورای عالی سلامت و امنیت غذایی درباره ساختار شورای عالی سلامت کشور گفت: معاون رییس‌جمهور، ۷ وزیر و ۱۰ دستگاه و نهاد، کمیته امداد امام خمینی و تعدادی از نمایندگان مجلس در شورای عالی سلامت حضور دارند.
وی درباره ضرورت امنیت غذایی خاطرنشان کرد: امنیت غذایی، زیربنای امنیت اقتصادی، اجتماعی، فرهنگی و سیاسی است و از حلقه‌های مهم امنیت کشور است. نتایج مطالعات بیانگر این است که امنیت غذایی بر هزینه‌های بهداشت و درمان نیز اثرگذار است.
رئیس دبیرخانه شورای عالی سلامت و امنیت غذایی افزود: میزان هزینه‌های بهداشت و درمان کشورهایی که با «ناامنی غذایی خفیف» مواجه هستند، ۱۹ درصد است. همچنین میزان هزینه‌های درمانی و بهداشتی در کشورهایی که با «ناامنی غذایی متوسط» و «ناامنی غذایی شدید» مواجه هستند به ترتیب ۳۲ و ۷۶ درصد است.
وی درباره دیگر مخاطرات ناامنی غذایی گفت: کشورهایی که ناامنی غذایی دارند با خطر بیماری‌های غیرواگیر مانند دیابت و بیماری‌های قلبی‌عروقی، سوءتغذیه و احتمال افزایش مرگ‌ومیر زنان، سالمندان و کودکان مواجه هستند.
مطلق ادامه داد: ناامنی غذایی منجر به کاهش توانمندی‌های ذهنی و جسمی می‌شود و روند توسعه کشورها را به مخاطره می‌اندازد. تحریم‌های غذایی، تغییرات اقلیمی و همه‌گیری بیماری‌ها می‌توانند خطر ناامنی غذایی و سوءتغذیه را افزایش دهند.
مطلق با اشاره به تصویب سند امنیت غذایی و تغذیه توضیح داد: سند امنیت غذایی و تغذیه با حضور تمام اعضای شورای عالی سلامت به تصویب رسیده است. براساس سند امنیت غذایی و تغذیه، ۶ کمیسیون «سلامت و تغذیه» به ریاست وزیر بهداشت؛ «پایداری غذا» به ریاست وزیر جهاد کشاورزی؛ «کمیسیون دسترسی اقتصادی» به ریاست وزیر رفاه؛ «استاندارد» به ریاست رئیس سازمان ملی استاندارد؛ «دفاعی و امنیتی» به ریاست سازمان پدافند غیرعامل و «کمیسیون علمی فرهنگی» به ریاست دبیر شورای عالی انقلاب فرهنگی تشکیل شده است.
وی با بیان اینکه سند ملی امنیت غذایی و تغذیه، ۲۲۵ راهبرد دارد، خاطرنشان کرد: بر اساس سند ملی امنیت غذایی، برخی اقدامات در حوزه پدافند غیرعامل در ارتباط با امنیت غذایی می‌بایست از سال ۱۴۰۱ اجرا شود و موانع برطرف شود تا آحاد مردم از نتایج آن برخوردار شوند. «حمایت و ترویج پژوهش برای دستیابی به دانش و فناوری‌های نوین برای کنترل و مقابله هوشمندانه با تهدیدات تروریستی غذایی و بیولوژیک»، «جلوگیری از آسیب‌های احتمالی از توان باروری و سلامت جامعه ناشی از مواد غذایی مشکوک و آلوده مانند مواد غذایی وارداتی و تراریخته، عوامل پرتویی و شیمیایی»، «واکنش سریع، هوشمند، فعال، هماهنگ و به هنگام در مقابل تهدیدات دشمن در کل زنجیره تامین»، «افزایش توان قدرت تشخیص ویروسی و غذایی در مرزهای ورودی کشور»، «شناسایی حوزه‌های متاثر از تحریم در حوزه امنیت غذایی و اقدامات لازم برای خنثی‌سازی»، «ایجاد آمادگی برای اقدامات پیشگیرانه، پیش‌کنش گرایانه در برابر تحریم و تهدیدات حوزه غذا»، «سناریو سازی و شبیه‌سازی تهدیدات حوزه غذا و تهیه پاسخ سریع به آنها»، «توسعه اصول و اقدامات پدافند غیرعامل غذایی در زیرساخت‌های حوزه غذا در برابر تهدیدات و آسیب‌های احتمالی و جلوگیری از ورود گونه‌های مهاجم به کشور» و«دستیابی به امکانات تشخیص قرنطینه‌ای منطبق بر اصول نوین پدافند غیرعامل و هم‌سطح با تجهیزات و فناوری‌های صنایع غذایی» جزو برنامه‌هایی هستند که در سند ملی امنیت غذایی و تغذیه آمده است.
رئیس دبیرخانه شورای عالی سلامت و امنیت غذایی با اشاره به حقوق انسان‌ها گفت: دسترسی به غذای سالم و کامل که حیات انسان‌ها را به خطر نیندازد، حق اساسی تمام انسان‌ها محسوب می‌شود. برخورداری از غذای سالم از مزرعه تا سفره، مستلزم اقدامات پدافندی غیرعامل است.
وی با اشاره به اجرای برنامه نان کامل و توزیع شیر رایگان در مدارس توضیح داد: ۳ برنامه «نان کامل»، «توزیع شیر رایگان در مدارس» و «طرح کالابرگ الکترونیک» در راستای امنیت غذایی کشور اجرا شده‌اند. امیدواریم که این برنامه‌ها ادامه داشته باشد؛ در حال حاضر، توزیع شیر رایگان در مدارس متوقف شده و از سازمان برنامه و بودجه می‌خواهیم اعتبار مورد نیاز توزیع شیر رایگان در مدارس را تامین کند.
مطلق گفت: ۶۲ هزار مدرسه در سال گذشته از توزیع شیر رایگان برخوردار بودند و سازمان تامین اجتماعی با تامین منابع از محل‌های دیگر می‌توانند منابع اعتباری مورد نیاز برای توزیع شیر در مدارس را فراهم کند. دانش‌آموزان ۶۲هزار مدرسه طی دو نوبت در هر هفته شیر رایگان دریافت می‌کردند و نتایج این طرح بیانگر این است که توزیع شیر رایگان بر سلامت آنها مثل چاقی و سوءتغذیه اثرگذار است. اعتبار مورد نیاز برای توزیع شیر مدارس در سال آینده در بودجه لحاظ شد اما در سال جاری بودجه‌ای برای این طرح در نظر گرفته نشده است.

رئیس دیوان عدالت اداری:
پرداخت مزایای شاغلان مناطق عملیاتی دفاع مقدس مشمول ایثارگران بازنشسته می‌شود

تهران – ایرنا – رئیس دیوان عدالت اداری در نامه‌ای خطاب به وزیر تعاون، کار و رفاه اجتماعی لزوم تمکین از آرای هیات عمومی دیوان عدالت اداری در خصوص پرداخت مزایای شاغلان مناطق عملیاتی به ایثارگران بازنشسته را متذکر شد.
به گزارش ایرنا از قوه قضاییه، حجت‌الاسلام والمسلمین احمدرضا عابدی روز سه‌شنبه با عنایت به اینکه تاکنون نسبت به مکاتبات دیوان عدالت اداری در رابطه با این موضوع پاسخی از سوی صندوق بازنشستگی کشوری دریافت نشده است و به نقل از مدیرعامل صندوق بازنشستگی کشوری، جامعه هدف متاثر از حکم یادشده (بازنشستگان) حدود ۲۲۰ هزار نفر برآورد شده است؛ در راستای پاسداشت حاکمیت قانون و حقوق شهروندی و به منظور پیشگیری از ورود شکایات به دیوان عدالت اداری و نیزجلوگیری از هدررفت بیت‌المال، طی مکاتبه‌ای به وزیر تعاون، کار و رفاه اجتماعی اعلام کرد: شایسته است با عنایت به جایگاه نظارتی آن مقام بر صندوق بازنشستگی کشوری، اقدامات و دستورات لازم جهت تمکین‌پذیری از قوانین و آرای هیات عمومی دیوان عدالت اداری صورت پذیرد.
براساس این گزارش، مطابق بند «ج» ماده ۱۱۲ قانون برنامه ششم توسعه اقتصادی، اجتماعی و فرهنگی جمهوری اسلامی ایران مقرر شده است «سازمان برنامه و بودجه و سازمان اداری و استخدامی کشور مکلفند نسبت به صدور احکام پرداخت مزایای شاغلان مناطق عملیاتی دفاع مقدس برابر جداول و ضوابط ابلاغی سال ۱۳۷۶ سازمان امور اداری و استخدامی کشور از سال دوم اجرای قانون برنامه اقدام

نمایند.»
با عنایت به ابهام دامنه «شاغلین» در بند مذکور، مجلس شورای اسلامی طی استفساریه تاریخ ۱۱/۰۹/۱۳۹۹ مقرر نموده که منظور از شاغلین، شامل کلیه مستخدمانی است که از زمان شروع دفاع مقدس در آن مناطق اشتغال داشته یا دارند. علاوه بر این هیات عمومی دیوان عدالت اداری نیز در رای شماره ۱۳۲۰ مورخ ۰۳/۰۸/۱۴۰۱ تاکید نموده که مزایای این ماده شامل مستخدمینی که پس از دوران دفاع مقدس در مناطق عملیاتی اشتغال داشته‌اند نیز می‌شود.
بر اساس نظریه تفسیری مجلس شورای اسلامی و رای هیات عمومی دیوان عدالت اداری، حکم پیش‌بینی شده در ماده ۱۱۲ قانون برنامه ششم توسعه اقتصادی، اجتماعی و فرهنگی جمهوری اسلامی ایران در خصوص پرداخت مزایای شاغلان مناطق عملیاتی دفاع مقدس، شامل ایثارگران بازنشسته نیز می‌شود.
با استناد به موارد پیش گفته، دیوان عدالت اداری با توجه به فراوانی پرونده‌های با خواسته مزبور، در راستای پیشگیری از ورود شکایات و جلوگیری از تنزل اعتماد عمومی به دستگاه‌های اجرایی و به منظور تبیین موضوع در خصوص اجرای قانون و آرای دیوان عدالت اداری، مکرر اقدام به تشکیل کارگروه پیشگیری کرده است.

وزیر آموزش و پرورش اعلام کرد: تحصیل ۸۳۰۰ دانش‌آموز نابینا در مدارس

وزیر آموزش و پرورش با بیان اینکه ۸۳۰۰ دانش آموز نابینا درحال تحصیل در مدارس هستند گفت: از این تعداد ۲۳۰۰ دانش آموز، نابینای مطلق هستند که در مجتمع‌های آموزشی ویژه نابینایان تحصیل می کنند..
به گزارش ایسنا، علیرضا کاظمی در مراسم روز جهانی نابینایان با بیان اینکه عصای سفید روزی متعلق به جامعه پرافتخار نابینایان کشور است گفت: افتخار نظام تعلیم تربیت است که توانسته زمینه رشد و شکوفایی استعداد این دانش آموزان را فراهم کند.
وی با بیان اینکه ۸۳۰۰ دانش آموز نابینا درحال تحصیل در مدارس هستند افزود: از این تعداد ۲۳۰۰ دانش آموز نابینای مطلق هستند و در مجتمع آموزشی ویژه نابینایان تحصیل می کنند.
کاظمی با بیان اینکه در حال حاضر فاصله زیادی با ارائه خدمت در سطح مطلوب داریم ادامه داد: دانش‌آموزان استحقاق بهترین امکانات را دارند و از معلمانی که در حوزه دانش آموزان نابینا هستند تقدیر می کنم.
وزیر آموزش و پرورش با بیان اینکه می‌توانیم استعداد این دانش آموزان را به استعدادهای درخشان کشور تبدیل کنیم گفت: در این راستا به عزم و تلاش مربیان، تمهیدات آموزش و پرورش و همراهی والدین نیاز داریم.
کاظمی با بیان اینکه در حوزه متناسب‌سازی، فعالیت‌های ارزشمندی همچون تبدیل متون مورد نیاز انجام شده است ادامه داد: این اقدامات به گونه‌ای انجام شده که در حال حاضر قابل بهره‌برداری برای دانش‌آموزان است.

بدانیم بهتر است

تخلف عدم رعایت مسیر توسط ترانزیت ها چقدر است؟

تخلف عدم رعایت مسیر توسط ترانزیت ها ۳۵۰ هزار تومان جریمه در پی دارد.
به گزارش ایسنا، از ۲۳ تیرماه امسال و بر اساس ابلاغ سرپرست وقت ریاست جمهوری، مبالغ جریمه‌های راهنمایی و رانندگی که از سال ۹۶ تاکنون تغییر نکرده بود، افزایش پیدا کرد و از این تاریخ به بعد تخلفات رانندگی با نرخ‌های جدید جریمه می‌شود.
تخلف «عدم رعایت مسیرهای تعیین شده توسط رانندگان وسایل نقلیه ترانزیت» در کلانشهرها، مراکز استان‌ها، جاده‌های بین شهری و مناطق آزاد تجاری – صنعتی، سایر شهرها و روستاها ۳۵۰ هزار تومان جریمه در پی دارد.

نحوه استعلام سند مالکیت با استفاده از کد ملی

اگر می‌خواهید مطمئن شوید خانه‌ای که خریدید به نامتان زده شده است یا خیر استعلام سند مالکیت ملک به شما کمک می‌کند.
به گزارش تجارت نیوز، اگر قصد استعلام سند مالکیت از طریق کدملی را دارید باید به چند نکته توجه داشته باشید. نخست اینکه تنها صاحب کد ملی موردنظر حق استعلام سند مالکیت ملک را دارد.
از طریق استعلام تمام پلاک ثبتی در اختیار شما قرار می‌گیرد که برخی از اطلاعات ملک مورد نظر نیز را نیز شامل می‌شود. پس از ثبت اطلاعات سند ملک در سامانه ثبت اسناد و املاک کشور یک کد ۱۸ رقمی به سند شما داده می‌شود.
به این کد ۱۸ رقمی شناسه یکتای استعلام می‌گویند. این شناسه موجب تسریع روند پیدا کردن اطلاعات مورد نظر می‌شود.

جریمه عدم رعایت مقررات ایمنی در حمل و نقل جاده ای مواد خطرناک

جریمه تخلف « عدم رعایت مقررات ایمنی حمل و نقل جاده ای مواد خطرناک» ۶ میلیون ریال است.
از ۲۳ تیرماه و برابر ابلاغ محمد مخبر، سرپرست وقت ریاست جمهوری، مبلغ جریمه‌های رانندگی افزایش پیدا کرده است. بر این اساس در برخی از کدهای جریمه افزایش چشمگیری اعمال شده که به گفته رئیس پلیس راهور فراجا، هدف از آن ایجاد بازدارندگی و ارتقاء نظم ترافیکی بوده است.
حمل و نقل جاده‌ای مواد خطرناک یکی از مهم‌ترین و حساس‌ترین جنبه‌های حمل و نقل مواد در جهان است که در صورت عدم رعایت مقرارت و بی‌احتیاطی ، می‌توانند به سلامت انسان و محیط آسیب برسانند.
در جدول جریمه های رانندگی با توجه به حساسیت و اهمیت این تخلف، مبلغ جریمه آن در معابر شهری و روستایی نیز متفاوت است.
مبلغ تخلف « عدم رعایت مقررات ایمنی حمل و نقل جاده ای مواد خطرناک»، در کلانشهرها، مراکز استان‌ها، جاده‌های بین شهری و مناطق آزاد تجاری – صنعتی ۶۰۰ هزار تومان است.
این تخلف در سایر شهرها ۴۵۰ هزار تومان و در روستاها ۳۵۰ هزار تومان جریمه در پی دارد.

جریمه حمل جنازه با خودروی شخصی

حمل جنازه با خودروی شخصی تخلفی است که ۵۰ هزار تومان جریمه درپی دارد.
براساس ابلاغ محمد مخبر، سرپرست وقت ریاست جمهوری، مبالغ جریمه های راهنمایی و رانندگی که از سال ۹۶ تاکنون تغییر نکرده بود، از اواخر تیرماه امسال افزایش یافت، تا هم نظم ترافیکی ارتقاء پیدا کند و هم از آمار جانباختگان و مصدومان حوادث ترافیکی کاسته شود.
«حمل جنازه با وسایل نقلیه غیرمجاز» از جمله خودروی شخصی و ... تخلفی است که در کلانشهرها، مراکز استان‌ها، جاده‌های بین شهری و مناطق آزاد تجاری – صنعتی، سایر شهرها و روستاها ۵۰ هزار تومان جریمه درپی دارد. قبل‌تر مبلغ جریمه این کد، بیش از این ۳۰ هزار تومان بود.

طنز

زیر نظر: راشد انصاری (خالو راشد)

طنز جراحی!

آفرین! نرخ طلا را نیز جراحی کنید
آخرین درد و بلا را نیز جراحی کنید

با ربا آهن ربا در جیب ملت می کنند
نرخ سود بانک ها را نیز جراحی کنید

خودرو ملی زیان بخش است؟ پس با بستنش
اندکی وضع هوا را نیز جراحی کنید!

ربنا افرغ علینا صبر... اما راستی
قیمت رهن بنا را نیز جراحی کنید

در همین حالت که بی هوشیم و پاره، دست
کم
وضع درمان و دوا را نیز جراحی کنید!

راستی اجرای احکام بزهکاران چه شد
وضع اجرای جزا را نیز جراحی کنید

«می روم مجلس پی شفافیت، رأیم دهید»
صاحب این ادعا را نیز جراحی کنید

ماجرای اُفت جمعیت خودش یک ماجراست
عامل این ماجرا را نیز جراحی کنید!

کدخدای پیر هم تحریم ها را بر نداشت
وعده های این خدا را نیز جراحی کنید

بی خدا ها رخت مردان خدا پوشیده اند
قلب چاک ناخدا را نیز جراحی کنید!

دستتان بیکار شد، بعد از همین شعر سخیف
شاعر مفلوک ما را نیز جراحی کنید!

عبدالرضا قیصری

تمنا

با زن همسایه یک زن گفت: «هان،
صد هزاران شُکر و حمد بیکران

موجبش هر چیز، یا هر کی شده
شوهرم چندی است تریاکی شده»

چون زن همسایه بشنید این سخن
گفت: «ای زن، حرف بی‌معنی نزن

مبتلا گشتن به تریاک و به سُکر
خودکشی دارد نه جای حمد و شَکر»

داد آن زن پاسخ او را چنین :
«شوهر من تا دو هفته پیش از این

پای منقل بود و گیر سیخ و سنگ
یا حشیش و شیره و تریاک و بنگ

این اواخر نیز، هر نوعی که بود،
از کراک شیشه، مصرف می‌نمود

اینک اما او فقط تریاکی است
می‌شناسد اندکی خود را کی است

بین بد یا بدتر، ایشان بد شده
نمره‌اش حالا نَوَد از صد شده

زین سبب شکر خدا را می‌کنم
عقده ی دل را چنین وا می‌کنم»

چون زن همسایه اینها را شنفت
از صمیم دل به او تبریک گفت

زین سبب آذین به درگاه خدا
روز و شب، هر دَم شده کارش دعا

با خلوص دل تمنا می‌کند
بلکه حال و روز ما هم بد شود!

محمود سلطانی آذین

غلامرضا کیانی رشید

در باره شاهان

.....نوشته ی: فرخ سرآمد

داریوش اول (بزرگ)

داریوش یا به قول خودش «دارَیَهَ وَاوش» از بزرگان پارس و در سفر مصر همراه کمبوجیه و از نزدیکان او در بازگشت از مصر جزو سرداران طراز اول سپاه بود و چون از پارسیان بزرگ و از خاندان « هخامنش » بود، از آن دسته اشخاص بود که هر وقت دلشان می‌خواست سرشان را می انداختند پایین و می رفتند توی قصر شاهنشـــاه. در غیبت طولانی کمبوجیه از ایران (حدود ســـه سال)برادرش «بردیا۱» با کمک عده‌ای از مغان و ظاهراً به صورت خداپســـندانه ای حکومت می کرد. گویا مالیات‌ها را خیلی کم کرده و در نتیجه محبوب مردم شده بود. روی هم رفته کارهایش در جهت رفاه مردم بود و می‌دانید که این طور کارها معمولاً برای پادشـــاه آمد ندارد.۲ ایرانیان هم که می‌دانید در مراجعت از مصر مقدار زیادی طلا و جواهر و این جور چیزها با خودشـــان آورده بودند و لابد داریوش وظیفه خود می‌دانســـته که از این چیزها محافظت کند. وقتی هم که بنا شـــد اجناس را به خزانه شـــاه ببرند داریوش با خودش فکر کرد و دید که بهتر اســـت چشمش به پول ها و جواهرات باشد. حق هم داشت چون از مصر تا آن جا چهار چشمی آنها را پایید بود. این را هم بگویم که داریوش واقعاً آدم فهمیده و باشعوری بود (واقعاً این طور بود) و متوجه شـــد که خود او، هم از خانواده‌ای اســـت که می‌تواند شاه بشود و هم بین سربازانش محبوبیت دارد و هم ثروت هنگفتی با خودش آورده و برای پادشاه شدن زیاد مشکلی ندارد.

در ضمن «بردیا» در شـــروع سلســـله که هنوز همه چیز جا نیفتاده بود و احتیاج به شدت عمل احساس می‌شـــد، به درد شـــغلش نمی خورد. بنابراین داریوش و چند تن از سران خاندان ها نقشه ی خیلی ساده ای کشـــیدند. نقشـــه این بود که وارد کاخ بردیا بشوند و او را بکشند و از آن جا که مردم کشتن پادشاه را (به‌خصوص که پسر کوروش بزرگ هم باشد) بد می دانستند قرار شد که بعد از عمل، آن داستان معروف راجع به قلابی بودن بردیا را برای مردم تعریف کنند. یک شـــب به ســـرکردگی داریوش۳ به دیدن بردیا رفتند.جریان این ملاقات را بنده یک جوری برای خودم مجســـم کرده ام حالا تعریف می کنم ببینم شما هم پسند می کنید یا دلگیر می شوید.

وقتی داریوش وارد کاخ شـــده بردیای ســـاده دل و از همه جا بی خبر با خوشحالی به پیشواز سردار فاتح که قوم و خویش او هم بوده می رود و دســـت ها را باز می کند که او را در آغوش بگیرد که یک مرتبه جا می خورد و در کمال حیرت احساس می‌کند که تیغه سرد و تیز شمشیر داریوش به شکم یا شاید هم ســـینه‌اش فرو رفت و با اندوه و آن درد شدید به چشم‌های داریوش نگاه کرده و می‌گوید« تو هم؟ داریه واوش؟» یعنی تو هم داریوش؟ حدود ۵۰۰ سال بعد هم در سنای «رم» وقتی سناتورهای از خدا بی خبر به سر ژولیوس سزار ریختند و او را به اصطلاح کاردی کردند، او به روی هیچ کدامشان نیاورد ولی وقتی بروتوس۴ به زحمت جای ســـالمی در بدن سزار پیدا کرد و خنجرش را در آن فرو برد، سزار به چشمانش نگاه کرد و گفت « تو هم؟ بروتوس؟» (منظورش این بود که تو دیگه چرا؟ اگر من امپراطور می شدم که بالاخره یک جوری زیر دست و بال تو را هم می‌گرفتم.) من حدس می‌زنم که شاید سزار هم آخر عمری این جمله را به تقلید از بردیا گفته! البته این دو نفر یا خیلی فرق داشـــته اند مثلاً بردیا را کشـــتند تا دیگر شـــاه نباشد ولی سزار را کشتند که شاه نشود.گر این که ظاهراً بردیا آدم بی شیله پیله ای بوده ولی سزار آدم خیلی ناقلا و کلکی بوده. از مطلب دور شدیم برگردیم سر مطلب....

پی نوشت:

-۱با اجازه همه ی سروران بنده کلمه دروغی را دنبال اسم این بنده خدا نمی آورم.

-۲ هیچ حرفی هم در این مورد ندارم که در آن روزگار و آن موقعیت کسی مثل داریوش لازم بود و این که پادشاه بزرگی بود، قول ریاست که جملگی بر آنند.

-۳ این طور که قضایای بعدی نشان داد، لابد سرکرده، داریوش بوده.

-۴ می گفتند پسر خوانده سزار و یا شاید پسر واقعی او بوده. بعضی اشخاص کج خیال هم می گفتند که روابط دیگری با هم داشته اند. خلاصه با هم دوست بوده اند.

ادامه دارد

آگهی طنز

هنرهای تجسمی

با چند جلســـه مراجعه به این هنرکده ، ایـــن توانایی را پیدا خواهید کرد که هر چیزی از ماشین آخرین مدل گرفته تا کباب برگ را پیش خود «مجسم» کنید!

«**هنرکده ی هنرهای تجسمی**»

غلامرضا کیانی رشید

فاعتبروا...!

شاعرِ بیچاره اگر میرَدا
کس نه سراغش به جهان گیردا

نز وکلا... نز وزرا... نز سران
نز روسا و نه ز ما بهتران

هیچ‌کس از شاعرِ افسرده حال
حال نپرسد به کلام و مقال

پایه ی فرهنگ از اینان قوی
بر لب شان زمزمه ی معنوی

حافظِ ناموس ادب هر کجا
حارسِ سرچشمه ی آب بقا

یافته ز ایشان شرف و عز و شان
نام وطن در همه جای جهان

لیک صد افسوس که بی ارزش اند
چون که نه از طایفه ی ورزش اند

مطرب و بازیکن ما را اگر
پشّه لگد کرد به شب یا سحر

یا زد و تب کرد هنر پیشه ای
دست وی آزار شد از تیشه ای

یا کسی از طایفه ی فوتبال
زیرِ فلان جاش در آورد خال!

پوسته انداخت لب و لوچه اش
یا که ورم کرد لبِ نوچه اش

از وکلا... از وزرا... از سران
از روسا نیز ز ما بهتران

جمله ز دلواپسی و اضطراب
خورد ندارند و همین‌طور خواب

یک سره آماده شوند و بسیج
تا نرود کلّه ی آن فرد گیج

هر چه که موجود از امکان بُوَد
یکسره در خدمت ایشان بُوَد

حیف و صد افسوس به ایران ما
مهد بزرگان و دلیران ما

ارزش و قدر هنری مردمان
نیست به اندازه ی تیم فلان

آن که هنرمند و هنردار بود
نزد همه فاقد مقدار بود

لیک هر آن کس که مَجازیستی
روز و شب اندر پی بازیستی

نزد همه صاحب ارزش بُوَد
خاصه اگر در پی ورزش بُوَد

«شاطر»ک از علم و ادب دم مزن
قاعده ها را همه بر هم مزن

خود تو چه گویی ، قُدما گفته اند
وه که چه نیکو و بجا گفته اند

هر که در این بزم، مقرب تر است
صاحب عقل است و مجرب تراست

جام بلا بیشترش می دهند
جایزه با نیشترش می دهند!

عباس خوش عمل کاشانی

کهکشان

اولین ماهواره چینی با قابلیت استفاده مجدد به زمین بازگشت

این ماهواره که «شیجیان-۱۹» نام دارد در تاریخ ۲۷ سپتامبر از مرکز پرتاب ماهواره جیوکوان بر روی موشک لانگ مارچ ۲دی(2D Long March) پرتاب شد.
سازمان فضایی چین اعلام کرد که این کشور اولین ماهواره آزمایشی قابل استفاده مجدد و قابل بازگشت خود به نام شیجیان-۱۹(Shijian-۱۹) را پس از دو هفته گردش مداری با موفقیت بازیابی کرده است.
این سازمان تأیید کرد که شیجیان-۱۹ به اهداف خود در جنبه‌های مختلف فناوری از جمله قابلیت استفاده مجدد، نسبت بار و ورود مجدد به جو زمین دست یافته است.
طبق گزارش تلویزیون دولتی چین، این ماهواره به عنوان یک سکوی کارآمد برای تحقیقات در علوم ریزگرانش و علوم حیات فضایی عمل کرد.
سازمان فضایی چین گفت: تمام محموله‌های قابل برگشت در زمینه‌هایی مانند پرورش گیاهان و میکروارگانیسم‌ها، کنترل خودمختار و تأیید فناوری‌های جدید، آزمایش‌های علوم فضایی و همچنین رفاه اجتماعی و نوآوری‌های فرهنگی به خوبی بازیابی شده‌اند.
ماهواره شیجیان-۱۹ بخشی از مجموعه‌ای است که توسط آکادمی پنجم گروه علوم و فناوری هوافضا برای اکتشافات و آزمایشات علمی ایجاد شده است.
این ماهواره روز ۲۷ سپتامبر ۲۰۲۴ از مرکز پرتاب ماهواره جیوکوان(Jiuquan) روی یک موشک لانگ مارچ ۲دی(2D Long March) به فضا پرتاب شد و حالا به زمین بازگشته است، اما مقامات چینی جزئیات بازگشت آن را فاش نکرده‌اند.

کاوش علمی

تلویزیون چین اعلام کرد که شیجیان-۱۹ یک فرصت تأیید آزمایش پرواز در مدار را برای قطعات و مواد تولید بومی ارائه می‌دهد و آزمایشات انجام شده در این پرواز، مشخصات فنی نسل جدیدی از سکوهای آزمایش فضایی با کارایی بالا و قابل استفاده مجدد را تایید کرد.
این ماهواره آزمایشی طیف وسیعی از محموله‌ها از جمله آزمایش‌های مربوط به اصلاح گیاهان و میکروب‌ها، تأیید فناوری و علوم فضایی را حمل کرد. بذرهایی از استان هاینان و آنهویی به فضا فرستاده شدند و در معرض شرایط طراحی شده برای تحریک جهش قرار گرفتند.
پیش از این، داده‌ها و مواد جمع‌آوری شده توسط ماهواره‌ها پس از اتمام مأموریت که معمولاً بیش از یک ماه طول نمی‌کشید، از طریق یک کپسول بازگشتی یک بار مصرف به زمین آورده می‌شد.
این ماهواره محموله‌هایی را از پنج کشور از جمله تایلند و پاکستان به عنوان بخشی از تلاش چین برای ارتقای همکاری‌های فضایی بین‌المللی با خود حمل می‌کرد.
هدف چین از این ماموریت، ایجاد گونه‌های گیاهی جدید است که به پیشرفت صنعت بذر چین، اطمینان از خوداتکایی علمی و فناوری و کنترل مستقل بر منابع بذر این کشور کمک می‌کند.
علاوه بر این، محققان چینی قصد دارند از ماهواره شیجیان-۱۹ برای آزمایش قطعات و مواد توسعه‌یافته داخلی استفاده کنند و توانایی‌های چین در فناوری فضایی و نوآوری را بیش از پیش تقویت کنند.

ماهواره‌های قابل استفاده مجدد

ماهواره‌های قابل بازیافت نیاز به طراحی پیشرفته‌تری در پیشرانه، حفاظت حرارتی و سیستم‌های ناوبری دارند.
این شاهکار، دستاورد مهمی برای برنامه فضایی چین است، زیرا ماهواره‌های قابل استفاده مجدد هزینه‌ها را کاهش می‌دهند و آزمایش سریع‌تر فناوری‌ها را تسهیل می‌کنند و تحقیقات را برای کاربردهای عملی متحول می‌کنند.
وسایل نقلیه فضایی قابل استفاده مجدد، بسیار قابل اعتماد و ایمن، نشان دهنده مسیرهای حیاتی آینده در اکتشاف فضایی هستند. هم دولت چین و هم شرکت‌های خصوصی مختلف به طور فعال در حال پیگیری و توسعه فناوری موشک‌های قابل استفاده مجدد هستند.
در تاریخ ۱۴ دسامبر ۲۰۲۳ نیز یک فضاپیمای آزمایشی قابل استفاده مجدد از مرکز پرتاب ماهواره جیوکوان روی موشک لانگ مارچ ۲اف(2F Long March) پرتاب شد.
این سومین ماموریت چین از این نوع بود. اولین ماموریت این کشور برای پرتاب فضاپیماهای قابل استفاده مجدد در سپتامبر ۲۰۲۰ انجام شد و دومین پرتاب دو سال بعد در اوت ۲۰۲۲ انجام گرفت.
البته سابقه چین در ماهواره‌های قابل بازیابی به سال ۱۹۷۵ با ماهواره جیانبینگ-۱(Jianbing-۱) برمی‌گردد. چین در سال ۱۹۷۵ اولین ماهواره قابل بازیابی خود را که یک ماهواره شناسایی نظامی بود، به فضا پرتاب کرد و این ماهواره سه روز بعد به زمین بازگشت، اگرچه صدها کیلومتر دورتر از مکان برنامه‌ریزی شده فرود آمد.
چین به عنوان سومین کشوری که پس از ایالات متحده و اتحاد جماهیر شوروی یک فضاپیما را بازیابی کرده است، تاکنون دهها ماموریت ماهواره‌ای را به پایان رسانده و فناوری ماهواره‌ای خود را به میزان قابل توجهی ارتقا بخشیده است.
این کشور با تکیه بر این موفقیت، مأموریت‌های فضایی سرنشین‌دار را نیز انجام داده و حتی موفق شده نمونه‌هایی از خاک ماه را جمع‌آوری کند و به زمین بیاورد.

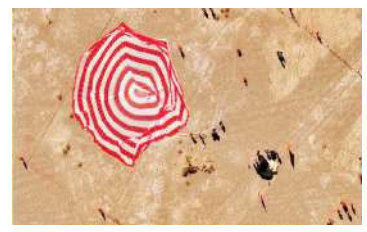

اسراری که با بررسی «DNA» شیرهای انسان‌خوار فاش شد

تجزیه و تحلیل دی‌ان‌ای شیرهای متعلق به سال ۱۸۹۸ رژیم غذایی شگفت انگیزی را نشان می‌دهد که در آن انسان، زرافه و گورخر وجود داشته است.
در سال ۱۸۹۸ دو شیر نر بزرگ در کنیا هرج و مرج ایجاد کردند. این شیرها باعث ایجاد رعب و وحشت در میان گروهی از پل‌سازان شدند که در کنار رودخانه ساوو(Tsavo) در کنیا اردو زده بودند.
به نقل از آی‌ای، اینها شیرهای معمولی نبودند. آنها که به عنوان انسان‌خواران ساوو شناخته می‌شدند، شبانه در کمپ افراد را تعقیب می‌کردند و قربانیان خود را به تاریکی می‌کشانند. آنها جان ۲۸ نفر را گرفتند.
مهندس عمران پروژه، مصمم به توقف حملات مرگبار بود. پس از یک شکار بی امان، او موفق شد هر دو شیر را بکشد. او در سال ۱۹۲۵ بقایای شیرها را به موزه فیلد در شیکاگو داد.
به امروز بیاییم. زمانی که دانشمندان این موزه به همراه دانشگاه ایلی‌نوی(Urbana-Champaign) مطالعه‌ای را برای کشف راز این انسان‌خواران بدنام آغاز کردند.
آنها با استفاده از روش‌های پیشرفته مانند میکروسکوپ و ژنومیک، موهای طعمه را که با دقت از دندان شیرها استخراج شده بود، تجزیه و تحلیل کردند. این موها کلید درک رژیم غذایی و رفتار شیرها بودند.
محققان طیف شگفت انگیزی از طعمه‌ها از جمله زرافه، انسان، اوریکس(Oryx)، بز کوهی آب دوست و گورخر را کشف کردند. شیرها حتی دو زرافه را هم خورده بودند.
آلیدا د فلامینگ(Alida de Flamingh)، که آنالیز ژنومی موها را رهبری می‌کند، می‌گوید: در حین انجام تحقیقات دی‌ان‌ای باستانی بر روی حیوانات دیگر، تیم ما ایده استفاده از روش‌های دی‌ان‌ای باستانی در این

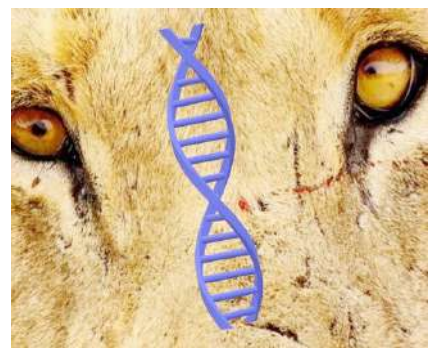

نمونه‌های مو را برای بررسی بیشتر گونه‌های طعمه در نظر گرفت.

تجزیه و تحلیل دی‌ان‌ای

این تیم با بررسی علائم تخریب دی‌ان‌ای در طول زمان کار خود را شروع کردند.
پس از تایید صحت آنها، آنها توجه خود را به دی‌ان‌ای میتوکندری(mtDNA) معطوف کردند. این دی‌ان‌ای از طریق مادر به ارث می‌رسد و می‌توان از آن برای ردیابی اصل و نسب استفاده کرد.
به دلیل حفظ دی‌ان‌ای میتوکندری، این دی‌ان‌ای برای تجزیه و تحلیل مو مفید است. علاوه بر این، اندازه کوچک‌تر ژنوم میتوکندری، بازسازی گونه‌های طعمه بالقوه را آسان‌تر می‌کند.
محققان همچنین روش‌هایی را برای استخراج و تجزیه و تحلیل دی‌ان‌ای میتوکندری از قطعات مو، توسعه دادند.
یکی از یافته‌های شگفت‌انگیز، شناسایی مو از کَل‌های یالدار بود. این موضوع جالب است زیرا سوالاتی را در مورد توزیع تاریخی این گونه در دهه ۱۸۹۰ زمانی که شیرهای ساوو زندگی می‌کردند، ایجاد می‌کند.
این نشان می‌دهد که شیرهای ساوو ممکن است دورتر از آنچه قبلا تصور می‌شد سفر کرده باشند، یا اینکه در آن زمان کَل‌های یالدار در منطقه ساوو حضور داشته‌اند.
نویسنده توضیح داد که نزدیک‌ترین منطقه چرای کَل‌های یالدار بیش از ۵۰ مایل از جایی که شیرها در سال ۱۸۹۸ کشته شدند، فاصله داشت.

شیرها خواهر و برادر بودند

مشخص شد که شیرها خواهر و برادر بودند، زیرا آنها ژنوم میتوکندریایی ارثی مادری داشتند. آنها احتمالا در کنیا یا تانزانیا متولد شده بودند.
علاوه بر این، محققان از یافتن شواهد کمی از وجود گاومیش در رژیم غذایی شیرها شگفت زده شدند، به رغم اینکه گاومیش امروزه طعمه ترجیحی آنهاست.
اکنون که ما یک روش مولکولی داریم که امکان شناسایی گونه‌های طعمه را از تکه‌های بسیار کوچک حتی کوچک‌تر از ناخن انگشت فراهم می‌کند.
لایه‌های موجود در حفره دندان، طعمه‌ای را نشان می‌دهند که در طول زندگی شیر خورده می‌شود، لایه‌های پایین‌تر نشان‌دهنده طعمه قبلی و لایه‌های بالایی نشان‌دهنده طعمه‌های جدید هستند.
این نوع تجزیه و تحلیل می‌تواند درکی درباره درگیری انسان و شیر ارائه دهد که هنوز بر بسیاری از جوامع در منطقه و به طور گسترده در آفریقا تأثیر می‌گذارد. به عنوان مثال، اگر شیرها با شکار حیات وحش شروع کنند اما سپس شروع به حمله به حیوانات اهلی کنند و در نهایت به شکار انسان روی آورند، می‌توانیم استراتژی‌ها و توصیه‌هایی برای کاهش این خطرات ایجاد کنیم.

نگاهی به فعالیت بیوبانک موسسه تحقیقات واکسن و سرم‌سازی رازی

نگهداری از بذر ۹۰ فرآورده بیولوژیک زیر سقف مقاوم در برابر زلزله‌های ۷ ریشتری

موسسه تحقیقات واکسن و سرم‌سازی رازی، در کنار تولید واکسن‌های اجباری، به واسطه ۱۰۰ سال فعالیت امکاناتی را فراهم کرده تا در مواجهه با پاندمی‌ها واکنش سریع داشته باشد و اقدام به تولید واکسن کند و در کنار آن بانک زیستی غنی از بذرهای مورد استفاده در ۹۰ فرآورده بیولوژیک ایجاد کرده است.
بانک اطلاعات پزشکی با «بیوبانک» نوعی بانک اطلاعات درباره نمونه‌های بیولوژیکی برای استفاده در تحقیقات و پژوهش‌های مختلف است که در داخل بانک‌های ویژه‌ای ذخیره می‌شوند. از اواخر دهه ۱۹۹۰ میلادی این بانک‌های اطلاعات پزشکی به عنوان منابع مهمی در تحقیقات پزشکی به شمار می‌روند، به طوری که از بسیاری از تحقیقات امروزی نظیر ژنومیک و پزشکی شخصی پشتیبانی می‌کنند.
بیوبانک‌ها این امکان را برای محققان فراهم می‌کند تا امکان دسترسی به داده‌های تعداد کثیری از مردم را داشته باشند. نمونه‌های موجود در این بانک‌ها و داده‌های منتج از آنها، اغلب می‌تواند توسط محققان مختلفی برای استفاده در تحقیقاتی که اهداف متقابلی را دنبال می‌کنند، استفاده شوند.
بیوبانک‌ها شامل داده‌های مربوط به DNA است که با دقت زیادی ذخیره سازی شده و امکان دسترسی به اسناد نمونه‌ها و اطلاعات نمونه دهنده را فراهم آورند. این نمونه‌ها باید به گونه‌ای نگهداری شوند که کمترین میزان تغییرات را در طول زمان داشته باشند همچنین باید در برابر تخریب‌های فیزیکی عمدی یا سهوی محافظت شوند.
موسسه تحقیقات واکسن و سرم سازی رازی نیز از ۱۰ سال قبل بیوبانک خود را ایجاد کرد و برای هر واکسن انسانی و دامی که نتیجه ده‌ها سال تحقیقات دانشمندان ایرانی است، حداقل ۴۰ تا ۵۰ ویال یا نمونه پشتیبان در فریزرهای این بانک زیستی در دمای منهای ۸۶ درجه سانتی‌گراد برای دهه‌های متمادی حفظ می‌شود. هم اکنون این بانک، بذر همه ۹۰ فرآورده بیولوژیکی تولید خود را حفظ و نگهداری می‌کند. این ذخیره‌گاه مطمئن سبب می‌شود تا در صورت بروز هرگونه مشکل طبیعی و امنیتی در کشور، بدون نیاز به تحقیقات جدید فوراً از این نمونه‌های پشتیبان برای تولید واکسن جدید استفاده کرد.

ایجاد بانک زیستی برای ۹۰ فرآورده بیولوژیک

سینا سلیمانی مدیر کنترل کیفیت و رئیس بیوبانک موسسه تحقیقات واکسن و سرم سازی رازی بذرهای مورد استفاده برای تولید فرآورده‌های بیولوژیک را بسیار مهم و استراتژیک خواند و گفت: از این رو بیوبانک موسسه تحقیقات واکسن و سرم سازی رازی در ۱۰ سال اخیر ایجاد شد تا با ذخیره سازی و نگهداری از بذرهای موجود، نسخه پشتیبان داشته باشد تا در مواقعی که به هر دلیلی دچار بحران‌ها چه از نظر مسایل جغرافیایی و چه از نظر مسایل بین‌المللی؛ بتوانیم پشتوانه‌ای برای تولید فرآورده‌های بیولوژیک داشته باشیم.
وی با اشاره به فعالیت بخش بانکینگ بذرهای موسسه رازی اظهار کرد: ما همه بذرهایی که در تولید بیش از ۹۰ فرآورده بیولوژیکی به کار می‌بریم، در این بانک نگهداری و ذخیره سازی می‌کنیم از این

رو این موسسه با ۱۰۰ سال قدمت فعالیت در حوزه سرم و واکسن سازی، یک مرکز استراتژیک به شمار می‌رود.
سلیمانی با تاکید بر اینکه کلیه این بذرها در شرایط کاملا تعریف شده و استاندارد نگهداری می‌شوند، یادآور شد: این ساختمان بیوبانک موسسه تحقیقات واکسن و سرم سازی رازی مقاوم در مقابل زلزله‌هایی با بزرگای تا ۷ است ضمن آنکه دما و رطوبت در این فضا به طور ۲۴ ساعته کنترل می‌شود تا به محض افت دما و رطوبت هشدارهای لازم اعلام شود.
رییس بیوبانک موسسه رازی با بیان اینکه نمونه‌های جمع آوری شده در این مرکز یک ذخیرگاه قابل اطمینان برای کلیه بخش‌های موسسه برای تولید ۹۰ فرآورده بیولوژی است، خاطر نشان کرد: در این بانک کلیه بذر فرآورده‌ها و واکسن های انسانی و دام و طیور در این بانک نگهداری می‌شوند.

تولید ۵ واکسن اجباری در موسسه‌ای با ۱۰۰ سال قدمت

دکتر محسن باقر مسوول بخش تولید فرآورده‌های زیستی موسسه تحقیقات واکسن و سرم سازی رازی نیز این مرکز را از افتخارات موسسه رازی دانست که طراحی و تاسیس آن همزمان با پاندمی کرونا آغاز شد و گفت: در آن زمان محققان این بخش موفق به تولید ۵ میلیون دوز واکسن ترزیقی-استنشاقی کرونا به نام رازی کوپارس شد و این واکسن را در اختیار وزارت بهداشت قرار داد. این واکسن اولین واکسن کرونا استنشاقی-تزریقی دنیا است که کلیه فازهای اول تا سوم کارآزمایی‌های بالینی را طی و نتایج آن در مجلات معتبر به چاپ رسیده است.
وی با بیان اینکه این بخش دو زون کلی فعالیت‌های علمی خود را توسعه داده است، اظهار کرد: زون اول این بخش مربوط به تولید آنتی ژن و بخش دوم مربوط به تولید فرمولاسیون است. در زون فرمولاسیون، آنتی ژن‌های نسل جدید دنیا تولید می‌شود که نمونه بارز آن آدجوانت یا یاور واکسنی بود که در تهیه واکسن رازی کوپارس استفاده شد. در بخش نیز تولید آنتی ژن است که در این زون مجهز به تجهیزاتی است که در تولید و تخلیص واکسن مورد استفاده قرار می‌گیرد. این تجهیزات، ماشین آلات روز دنیا است و در صورتی که در آینده کشور با پاندمی جدیدی مواجه شود امکان واکنش سریع برای تولید واکسن را برای ما فراهم می کند.
باقری خاطر نشان کرد: از ۷ واکسن اجباری کشور، ۵ مورد آن در موسسه تحقیقات واکسن و سرم سازی رازی تولید می شود که از جمله آن می توان به واکسن های سرخک، سرخجه، اوریون، فلج اطفال، واکسن باکتریایی کزاز اشاره کرد.
این موسسه در کنار واکسن های انسانی، در زمینه واکسن های دام و طیور نیز نقش آفرینی کرده است. موسسه تحقیقات واکسن و سرم سازی رازی این توانمندی را دارد که در کنار این واکسن‌ها ، واکسن های نوترکیب و mRNA تولید کند.

اندازه‌گیری میزان اکسیژن آب‌های قطبی آلاسکا تا نروژ با دستگاه محقق ایرانی دانشگاه دوک

محقق ایرانی در طرح پروژه تحقیقاتی پسادکتری خود دستگاهی را ساخت که میزان اکسیژن تولید شده توسط فیتوپلانکتون‌ها را بر مبنای ایزوتوپ‌های اکسیژن محاسبه می‌کند و این دستگاه در سه هفته سفر تحقیقاتی از آلاسکا به نروژ مورد تست و ارزیابی قرار گرفت.
به گزارش ایسنا، علیرضا مریخی از جمله محققان ایرانی است که در قطب شمال برای تحقیقات حضور یافته است.
وی دوره کارشناسی خود را در رشته مهندسی عمران دانشگاه بوعلی سینا در همدان و دوره کارشناسی ارشد را در رشته سازه‌های ساحلی در دانشگاه علم و صنعت ایران گذرانده است. این محقق دوره دکتری خود را در رشته اقیانوس‌شناسی در دانشگاه ایالتی فلوریدا سپری کرد و هم‌اکنون در مقطع پسا دکتری در دانشگاه دوک به مطالعه تغییرات اقلیمی در اکوسیستم‌های دریایی می‌پردازد.
زمینه تحقیقاتی این محقق ساخت ابزار نوین برای مطالعه شیمی، بیولوژی و فیزیک دریاست.

پروژه علیرضا مریخی در دوره پسا دکتری، ساخت دستگاهی برای اندازه‌گیری میزان اکسیژن تولید شده توسط فیتوپلانکتون‌ها است. با این تکنولوژی جدید می‌توان به صورت زنده به مطالعه سلامت اکوسیستم‌های دریایی پرداخت.
علیرضا مریخی از محققان ایرانی دوره پسادکتری دانشگاه دوک در گفت‌وگو با ایسنا، با اشاره به جزئیات طراحی و ساخت دستگاه GOPTICAS، گفت: در این تکنولوژی گازهای محلول در آب دریا استخراج شده و پس از گذر از ری‌اکتور دستگاه، ایزوتوپ‌های اکسیژن در گاز استخراج شده اندازه‌گیری می‌شوند و در نهایت میزان اکسیژن تولید شده توسط فیتوپلانکتون‌ها بر مبنای ایزوتوپ‌های اکسیژن محاسبه می‌شود.
این محقق که از اقیانوس‌شناسان ایرانی است که در قطب شمال حضور یافته، برای اولین بار این تکنولوژی نوین را در کشتی Le Commandant Charcot

متعلق به شرکت فرانسوی Ponant نصب کرده و در سه هفته سفر دریایی از آلاسکا به نروژ به ارزیابی عملکرد این دستگاه پرداخته است.
این محقق ایرانی دانشگاه دوک به ایسنا گفت: نتایج اولیه این تحقیق حاکی از فعالیت کم فیتوپلانکتون‌ها در این قسمت از اقیانوس منجمد شمالی است.

مریخی، فیتوپلانکتون‌ها را موجودات ریزی دانست که در اکوسیستم‌های دریایی با مصرف دی‌اکسید کربن، حدود نصف اکسیژن روی کره زمین را تولید می‌کنند.
وی افزود: گرمایش زمین و آب شدن یخ‌های قطب شمال تاثیر مستقیم بر زندگی این موجودات و در نهایت تاثیر مستقیم بر آب و هوای کره زمین خواهد داشت. تکنولوژی جدید ساخته شده و تکنولوژی‌های نوین از این دست مطالعه این تغییرات اقلیمی را تسهیل کرده و به حفاظت از محیط زیست دریایی کمک شایانی می‌کنند.

تازه های علم

دی‌اکسید کربن را می‌توان به منبع غذایی تبدیل کرد

اگرچه دی‌اکسید کربن ممکن است منبع اصلی تغییرات آب‌وهوایی سیاره ما باشد اما می‌تواند به یک منبع تقریبا بی‌حدوحصر از پروتئین، کربوهیدرات و چربی نیز تبدیل شود و غذای جمعیت روبه‌رشد کره زمین را فراهم کند.
با کاهش منابع ارزشمند و بروز خطرات زیست‌محیطی، کاهش وابستگی به کشاورزی سنتی ضروری می‌شود. اگرچه کشاورزی مدرن برای تغذیه جمعیت جهان بسیار سودمند بوده اما این سیستم در برابر خطرات فاجعه‌بار آسیب‌پذیر است و شیوه‌های ناپایدار کشاورزی به طور غیرقابل انکاری روی کره زمین تأثیر گذاشته‌اند.
به نقل از ادونسد ساینس نیوز، «خوآن گارسیا مارتینز»(Juan García Martínez) مدیر پژوهشی سازمان غیرانتفاعی «اتحاد تغذیه زمین در بلایای طبیعی»(ALLFED) گفت: تبدیل مواد خام غیرخوراکی مانند کاه، چوب یا دی‌اکسید کربن به غذا این قابلیت را دارد که نیازهای جمعیت جهان را به مواد مغذی و کالری تامین کند و در عین حال، با کاهش وابستگی صرف به منابع کشاورزی، انعطاف‌پذیری عرضه جهانی غذا را افزایش دهد.
اگرچه مأموریت اصلی سازمان ALLFED تضمین امنیت غذایی در صورت بروز اختلالات در مقیاس بزرگ است اما مارتینز تأکید کرد که سیستم‌های غیرکشاورزی تولید مواد غذایی فراتر از سناریوهای بحران نیز سودمند هستند. به عقیده مارتینز، آنها می‌توانند خطراتی را مانند محدودیت‌های تجاری، تخریب محیط زیست، آب‌وهوای ناملایم، تغییرات آب‌وهوایی، عوامل بیماری‌زا و آفات را به حداقل برسانند یا از بین ببرند.
وی افزود: آن ها می‌توانند به انعطاف‌پذیرتر شدن سیستم‌های غذایی پایدارتر، کاهش استفاده از زمین، کاهش مصرف آب و صید بی‌رویه کمک کنند و حتی در شرایط سخت‌تر مانند ماموریت‌های فضایی یا تلاش‌های بشردوستانه به تهیه غذا بپردازند.
با توجه به افزایش تعداد مردم روی کره زمین، کالری بیشتری نیز مورد نیاز است که کشاورزی سنتی برای برآورده کردن آن با مشکل روبه‌رو می‌شود. مارتینز ادامه داد: با افزایش جمعیت جهان، نیاز به غذای پایدار و مغذی نیز افزایش می‌یابد و اینجاست که روش‌های تولید غیر کشاورزی و محیط بسته وارد می‌شوند.
اگر فناوری‌های غیر کشاورزی تولید مواد غذایی در مقیاس صنعتی اجرا شوند، می‌توانند به عنوان یک طرح پشتیبان قابل اعتماد در صورت شوک‌های آب‌وهوایی، تهدیدات زیست‌محیطی، اختلالات تجاری و سناریوهای بدتر مانند کاهش ناگهانی نور خورشید به دلیل زمستان آتشفشانی یا زمستان هسته‌ای عمل کنند. به عنوان مثال، چوب و بقایای گیاهی غیرقابل خوردن را می‌توان به قند تبدیل کرد و نفت و ذغال‌سنگ را می‌توان از طریق فرآیندهای صنعتی که به خوبی تثبیت شده‌اند، به صورت چربی و پروتئین ارائه داد.
لزوما نیازی نیست که کارخانه‌ها از ابتدا ساخته شوند. کارخانه‌های کاغذ و پالایشگاه‌های نیشکر و ذرت برای صرفه‌جویی در زمان و هزینه می‌توانند تغییر کاربری دهند تا زیست‌توده گیاهی را به قند، چربی و پروتئین تبدیل کنند.
اگرچه دی‌اکسید کربن ممکن است منبع اصلی تغییرات آب‌وهوایی سیاره باشد اما می‌تواند به یک منبع تقریبا بی‌حدوحصر از پروتئین، کربوهیدرات و چربی نیز تبدیل شود که بدن برای رشد به آنها نیاز دارد. مارتینز خاطرنشان کرد: امروزه شرکت‌های پیشگامی وجود دارند که از دی‌اکسید کربن برای تولید پروتئین یا جایگزین کره با کیفیت بالا استفاده می‌کنند و برخی نیز آن را برای تولید قند به کار می‌برند.
پروتئین ساخته‌شده از تخمیر گاز توسط میکروارگانیسم‌هایی مانند باکتری‌ها، مخمرها، جلبک‌ها و قارچ‌ها در حال افزایش است و چندین شرکت از دی‌اکسید کربن برای تولید جایگزین‌های باکیفیت و پروتئین تک‌سلولی جایگزین سویا، لبنیات، گوشت و تخم‌مرغ استفاده می‌کنند. شرکت‌های دیگر روی تولید پروتئین تک‌سلولی از متان تمرکز کرده‌اند که یک گاز گلخانه‌ای قوی است.
این پودرهای پروتئین میکروبی را می‌توان به نان، ماکارونی، گوشت و لبنیات گیاهی اضافه کرد یا به عنوان مکمل پروتئین مانند پودر آب پنیر مورد استفاده قرار داد اما هزینه یک مانع اصلی است. در هر حال، مارتینز معتقد است که شرایط تغییر خواهد کرد.
وی افزود: سنگاپور در حال حاضر در این بازی جلوتر است. در سنگاپور، پروتئین‌های ساخته‌شده از دی‌اکسید کربن تجاری‌سازی شده‌اند زیرا آنها به افزایش حاکمیت غذایی خود علاقه‌مند هستند و این کار راهی را برای به دست آوردن غذا از زمین بسیار محدود فراهم می‌کند تا کاملا به صادرات مواد غذایی وابسته نباشند.
مارتینز ادامه داد: اگرچه بسیاری از این غذاها می‌توانند به میزان قابل توجهی انعطاف‌پذیری و پایداری مواد غذایی را افزایش دهند اما برای اطمینان از سودمند بودن آنها باید تحقیقات بیشتری درباره تأثیرات آنها بر سلامتی، اثرات اقتصادی آنها بر کارگران کشاورزی و برقراری عدالت در فرآیندهای انتقال از غذاهای سنتی به صنعتی انجام شود که به نیروی کار کمتری نیاز دارند.
این پژوهش در «Trends in Food Science & Technology» به چاپ رسید.

بندرعباس	حاجی آباد	قشم	بستک	بندرلنگه	میناب	پارسیان	جاسک
۳۸	۳۸	۲۲	۳۶	۳۰	۴۲	۲۵	۳۹	۲۹	۴۰	۲۹	۴۱	۳۴	۳۰

اینفوگرافیک ندای هرمزگان

خبر

مراسم اهدای لباس به ورزشکاران هیات جانبازان و توان یابان

ندای هرمزگان – گروه ورزش

مراسم اهدای لباس ورزشی به ورزشکاران هیات ورزش های جانبازان و توان یابان جهت اعزام آنان به جشنواره بزرگ استعدادیابی و انتخابی تیم ملی در رده سنی جوانان به میزبانی فدراسیون ورزش های جانبازان و توان یابان «تهران» برگزار شد.

به گزارش روابط عمومی هیات ورزش های جانبازان و توان یابان هرمزگان ، حسن کامجو دبیر هیات ورزش های جانبازان و توان یابان استان هرمزگان گفت ، ورزشکاران این هیات در رشته های ورزشی ، بسکتبال با ویلچر ، دو و میدانی ، تیراندازی ، وزنه برداری ، کاراته در دو بخش بانوان و آقایان جهت انتخابی تیم ملی در تهران شرکت می کنند از این رو آنان در بندر عباس استعداد یابی می شوند سپس نفرات برتر در این جشنواره حضور به هم می رسانند.

دزدان بلای جان ورزشگاه خلیج فارس بندرعباس

ورزشگاه خلیج فارس بندرعباس بار دیگر مورد سرقت قرار گرفت

ندای هرمزگان – گروه ورزش

ورزشگاهی که بارها و بارها توسط دزدان آشنا به این مجموعه هر بار بعد از تعمیرات مورد سرقت قرار می گیرد دیشب هم در امان نبود.

به گزارش خبر ورزشی هرمزگان، شرکت پالایش نفت بندرعباس برای این که این مجموعه مورد تایید فدراسیون جهت برگزاری لیگ دسته اول فوتبال کشور قرار گیرد با خرید کابل های فشار قوی نور ورزشگاه را تقویت کردند اما در تاریخ « ۲۳ مهر » دوباره مورد سرقت قرار گرفت.

گفته می شود بخش زیادی از کابل نور افکن های ورزشگاه خلیج فارس به سرقت رفته است. این سرقت در حالی شکل گرفته که تیم پالایش نفت بندرعباس « ۲۵ مهر ماه » در دیداری مهم زیر نور افکن های ورزشگاه خلیج فارس به مصاف فجر سپاسی شیراز می رفت.

حال باید دید واکنش مدیران اداره کل ورزش و جوانان که متولی این مجموعه بزرگ در شهرستان بندرعباس هستند چه خواهد بود!

محمودی رییس انجمن بادبانی کشور

ندای هرمزگان – گروه ورزش

علی اصغر محمودی به سمت رییس انجمن بادبانی کشور منصوب شد.

به گزارش روابط عمومی اداره کل ورزش وجوانان استان هرمزگان ، طی حکمی از سوی احمد دنیا مالی وزیر ورزش و جوانان، علی اصغر محمودی به عنوان رییس انجمن بادبانی کشور منصوب گردید.

در حکم وزیر ورزش وجوانان آمده :

با استعانت از خداوند متعال و با عنایت به تعهد، تخصص و تجربه جنابعالی به عنوان رییس انجمن بادبانی جمهوری اسلامی ایران منصوب می‌شوید.

ترکیب تیم فوتبال شهرداری بندرعباس مقابل پاس همدان اعلام شد

گروه ورزش

اسامی بازیکنان تیم فوتبال شهرداری بندرعباس در دیدار مقابل پاس همدان اعلام شد.

به گزارش روابط عمومی و امور رسانه ای باشگاه فرهنگی ورزشی شهرداری بندرعباس ، اسامی ۱۱ بازیکنان فولاد هرمزگان به شرح زیر است :

سید میلاد احمدیان، فریور محبی، محمد فرخنده پی مهدی تقوی، رامین دهقانی،علی محمدی،محمد لطفی مصطفی فرهادی،میثم صادقی،علی قسمتی،یاشار اسدنژاد سرمربی ، ایمان رزاقی راد

فولاد هرمزگان گام نخست را مقتدرانه برداشت

شاگردان ایران نژاد از سد سپاهان اصفهان به راحتی گذشتند

ندای هرمزگان ، شهناز خوش

در هفته نخست رقابت های لیگ دسته دوم فوتبال کشور تیم های فولاد هرمزگان و سپاهان «ب» اصفهان در ورزشگاه خلیج فارس بندرعباس رو در روی هم صف آرایی کردند.

در این دیدار فولاد هرمزگان موفق شد با نتیجه ۲ بر ۱ حریفش را مغلوب کند.

شایان گفتن است ، گل های این دیدار را امیر ارسلان دلاوری و علی خبر به ثمر رساندند ، ضمنا محسن ایران نژاد مربیگری فولاد هرمزگان را بر عهده داشت.

با این نتیجه تیم فولاد هرمزگان ۳ امتیازی شد و در هفته دوم ۳۰ مهرماه در اهواز به مصاف فولاد «ب» خوزستان می رود.

گفتنی است ، شهرداری بندرعباس و پاس همدان در چهارچوب هفته اول رقابت های لیگ دسته دوم فوتبال باشگاه های کشور ، چهارشنبه ۲۴ مهر ماه در ورزشگاه قدس همدان به دیدار هم رفتند.

شهرداری بندرعباس از همدان یک امتیاز گرفت

ندای هرمزگان– گروه ورزش

در هفته نخست لیگ دسته دوم فوتبال باشگاه های کشور در گروه دوم، شهرداری بندرعباس اولین امتیاز خود را گرفت.

در هفته نخست لیگ دسته دوم فوتبال باشگاه های کشور تیم شهرداری بندرعباس به همدان رفت و پاس این شهر دیدار کرد. در پایان این بازی شهرداری بندرعباس موفق شد یک امتیاز شیرین به بندرعباس بیاورد و در قدم اول فصل جدید لیگ دسته دوم فوتبال باشگاه های کشور بیرون از خانه با پاس همدان بدون گل مساوی کند.

در این دیدار ایمان رزاقی راد سرمربی تیم شهرداری بندرعباس در ترکیب ابتدایی خودش از وجود سیدمیلاد احمدیان، فریور محبی، محمد فرخنده‌پی، مهدی تقوی، رامین دهقانی، علی محمدی، محمد لطفی، مصطفی فرهادی، میثم

صادقی، علی قسمتی و یاشار اسدنژاد بهره برد.

تیم پاس همدان هم با ترکیب علیرضا قره باغی، امیرحسین پورقاسمی، مبین سوری، عرفان زرینی، محسن وفایی، یاسر رحیمی‌نژاد، علی آقامحمدی، حسین کاظمی، محمدمهدی بلوری، محمدرضا اقبالی و مهدی قویدل مقابل شهرداری بازی کرد.

نارنجی پوشان شهرداری بندرعباس در هفته دوم این مسابقات سه شنبه یکم آبان ماه ساعت ۱۶ ، در ورزشگاه خلیج فارس بندرعباس از تیم سپید رود رشت میزبانی خواهد کرد.

در سایر دیدارهای هفته اول گروه دوم ، دریای بابل به دلیل آماده نبودن کارت های بازیش مقابل شاهین تهران سه بر صفر بازنده اعلام شد. امید تهران هم به دلیل نداشتن کارت بازی بازیکنانش مقابل نیکاپارس چالوس سه بر صفر بازنده معرفی شد. سپیدرود رشت دو بر یک فردوسی ثامن مشهد را شکست داد.

اسپاد تهران و ایرانجوان بوشهر یک یک مساوی شدند. استقلال زیدون با یک گل آریان ملایر را از پیش رو برداشت و شهید قندی یزد و فرد البرز یک بر یک مساوی شدند.

در پایان هفته اول لیگ دسته دوم در گروه دوم تیم های شاهین تهران، نیکا پارس چالوس، سپیدرود رشت و استقلال زیدون با سه امتیاز اول تا چهارم هستند.

شایان گفتن است ، تیم های ، ایران جوان بوشهر، فرد البرز، اسپاد تهران، شهید قندی یزد، شهرداری بندرعباس و پاس همدان با یک امتیاز عناوین پنجم تا دهم جدول رده بندی را در اختیار دارند. تیم های ، فردوسی ثامن مشهد، آریا ملایر، امید تهران و دریای کاسپین بابل بدون امتیاز در مکان های یازدهم تا چهاردهم قرار گرفته اند.

گفتنی است ، لیگ دسته دوم فوتبال باشگاه های کشور در دو گروه در حال برگزاری است که در گروه اول تیم های فولاد هرمزگان، آکادمی کیا، کشت و صنعت خلخال، سپاهان ب اصفهان، چوکای تال ، شناورسازی قشم، نود ارومیه، بهمن تهران، عقاب تهران، شهدای بابلسر، شهرداری ماهشهر، فولاد ب خوزستان، شاهین بندرعامری و تهران یاسا و در گروه دوم تیم های، شهرداری بندرعباس، شهید قندی یزد، فرد البرز دریای بابل، شاهین تهران، امید تهران، نیکاپارس چالوس، سپیدرود رشت، فردوسی ثامن مشهد، پاس همدان، اسپاد تهران، ایرانجوان بوشهر، استقلال زیدون و آریان ملایر با هم رقابت می کنند.

افتخارآفرینی تیم فیوژن فیتنس بانوان هرمزگان در المپیاد کشوری

ندای هرمزگان - محمد قره گزلو

تیم فیوژن فیتنس بانوان هرمزگان در دومین المپیاد سراسری فدراسیون آمادگی جسمانی و تندرستی بر سکوی سوم ایستاد.

به گزارش هیات آمادگی جسمانی و تندرستی هرمزگان، دومین المپیاد سراسری فدراسیون آمادگی جسمانی و تندرستی به میزبانی شهرستان رامسر در حال برگزاری است.

تیم فیوژن فیتنس بانوان هرمزگان با حضور ۴ ورزشکار به عنوان سومی این مسابقات دست یافت ، همچنین فریده شافعی در رده سنی بالای ۵۰ سال به

مقام دوم و نسرین توکلی در رده سنی ۳۱ تا ۴۰ سال به مقام سوم دست یافت ضمن این که راحله حاجی زاده نیز در رده سنی ۴۱ تا ۵۰ سال سوم شد.

گفتنی است ، شیوا شاهی به عنوان مربی و فرزانه کیانی به عنوان داور تیم هرمزگان را همراهی کردند.

مسابقات شطرنج رپید یادواره زنده یاد بردیا گله داری

ندای هرمزگان –گروه ورزش

مسابقات شطرنج یادواره زنده یاد بردیا گله داری برگزار گردید و در جدول

رپید۱۱شطرنج باز برتر رده های سنی ۱۴، ۱۲، ۱۰ و ۸ سال به شرح ذیل معرفی شدند.

گفتنی است ، در جدول رپید مسابقات یادواره زنده یاد بردیا گله داری ۱۱ شطرنج باز برتر رده های سنی ۱۴، ۱۲، ۱۰ و ۸ سال به شرح ذیل معرفی گردیدند که با اهدا لوح و مدال قهرمانی از طرف برگزار کننده نیز یک دست صفحه مهره شطرنج بردیا از طرف خانواده گله داری، این عزیزان مورد تشویق قرار گرفتند که اسامی این نفرات به استحضار خوانندگان عزیز می رسد:

مقام اول رده سنی ۱۴ سال امیرمحمدموسوی

مقام دوم رده سنی ۱۴ سال امیرعباس صفاری

مقام سوم رده سنی ۱۴ سال امیرعباس میرزائی

مقام اول رده سنی ۱۲ سال کارن عقیلی ساحلی

مقام دوم رده سنی ۱۲ سال ابولفضل آذرافروز

مقام سوم رده سنی ۱۲ سال محمدطاها سلیمانی

مقام اول رده سنی ۱۰ سال برسام ساویز بخت

مقام دوم رده سنی ۱۰ سال محمد زاهدی

مقام سوم رده سنی ۱۰ سال هداد بحرینی

مقام اول رده سنی ۸ سال ایلیا نجم الدینی

مقام دوم رده سنی ۸ سال نگار ماهرو

توپ و تور

فولاد هرمزگان صعودش را به لیگ برتر قطعی کرد

ندای هرمزگان – گروه ورزش

دور دوم مسابقات لیگ دسته اول فوتسال امید های کشور در گروه دوم مسابقات با حضور تیم های فولاد هرمزگان، امید آران و بیدگل، آشپزخانه مرکزی علی آباد کتول، هیات فوتبال گرمه، شهدای گمنام مراغه و آوای آسمان اراک در شهر مراغه در حال برگزاری است.

تیم فوتسال فولاد هرمزگان که در روز نخست برابر تیم آران و بیدگل به تساوی بدون گل دست یافته بود، در روز دوم با گل های هومن بلوچی، خلیل بارانی زاده، آرمین دهقانی، حمیدرضا رحیمی و محمد باقرزاده توانست با نتیجه ۵ بر ۱ از سد تیم خرهیات فوتبال گرمه عبور کند و صعود خود را از این گروه به لیگ برتر قطعی کند.

گفتنی است ، در پایان دور اول نیز تیم فولاد هرمزگان با کسب ۱۳ امتیاز در رده نخست گروه جای گرفته بود ، ضمن این که اعضای تیم فوتسال امید فولاد هرمزگان را نیز هومان شاهی به عنوان مدیر تیم، محمدرضا کهوری سرمربی، محسن قاسمی و ایوب شبتاری مربی، یوسف شیبانی پزشکیار و محمدرضا بارانی زاده پشتیبانی تشکیل می دهند.

تیم های حسرت پالایش نفت بندرعباس و جسارت سپاسی شیراز تن به تساوی دادند

ندای هرمزگان – گروه ورزش

از سری مسابقات هفته هفتم رقابت های لیگ دسته اول فوتبال کشور ، تیم پالایش نفت بندرعباس و فجر سپاسی شیراز در ورزشگاه خلیج فارس بندرعباس رو در روی هم صف آرایی کردند.

فجر سپاسی که هفته ششم را با شکست پشت سر گذاشته بود شکست دوباره را تهدیدی برای آینده می دید ، از طرف دیگر تیم میزبان با خیل طرفدارانش با نیت پیروزی به میدان آمد و با انگیزه مضاعف به مصاف حریفش رفت.

شایان گفتن است ، نیمه نخست با گل زود هنگام فجر سپاسی که توسط سعید زارع به ثمر رسید شوک ناگهانی به تیم میزبان وارد کرد اما این گل باعث نشد تیم پالایش عقب نشینی کند. این تیم با حملات پیاپی در وقت اضافه سر انجام با ضربه سر ابراهیم صالحی به گل تساوی رسید ، با این اوصاف دوتیم نیمه نخست را با تساوی به رختکن رفتند.

در نیمه دوم شاگردان ویسی با از سر گیری حملات خود روی دروازه مهمان و ایجاد موقعیت گلزنی از آن نتوانستند استفاده لازم را ببرند و همه این موقعیت ها از دست رفت. در دقیقه۵۸ داور این دیدار از یک خطای پنالتی که در محوطه جریمه حریف رخ داد به آسانی گذشت لذا درپایان دوتیم امتیاز ها را تقسیم کردند و به تساوی رسیدند.

قرعه کشی لیگ برتر بسکتبال بانوان با حضور تیم فولاد هرمزگان بر گزار شد

ندای هرمزگان – گروه ورزش

قرعه کشی بیست و سومین دوره لیگ برتر بسکتبال بانوان با حضور نمایندگان هشت تیم باشگاه های کشور برگزار شد.

آکادمی بسکتبال سحر، فولاد هرمزگان، فرآورشریف سبز، پالایش نفت آبادان، گروه بهمن، داتیس یزد، گاز تهران و پاس تهران تیم‌های شرکت کننده در مسابقات لیگ برتر بسکتبال هستند.

رقابت‌های لیگ برتر به صورت رفت و برگشت از ۱۱ آبان ماه آغاز می‌شود و فولاد هرمزگان در هفته نخست مهمان خواهد بود.

گفتنی است ، برنامه هفته نخست لیگ برتر بسکتبال به شرح زیر است:

آکادمی بسکتبال سحر – فولاد هرمزگان

پاس تهران – پالایش نفت آبادان

فرآورشریف سبز– گروه بهمن تهران

ستاد شرکت ملی گاز تهران – داتیس یزد

ندای هرمزگان
(روزنامه سیاسی ، اجتماعی ، فرهنگی)
تاسیس:۱۳۷۰
صاحب امتیاز و مدیرمسوول: غلامحسین عطایی دریایی
سردبیر: خلیل بزرگمهر
دبیرسیاسی: نورا عطایی
دبیر خبر: مرضیه دشتی
دبیر طنز: راشد انصاری
دبیر ورزش : شهناز خوش
دبیر سرویس خانواده: محمد قاراگزلیان
دبیر اجتماعی: کاظم گلخنی
نمایندگی حوزه بشاگرد زینب نورالدینی
نمایندگی حوزه قشم: زهراغفوری
نمایندگی حوزه جاسک: عبدالمجید مرادی
نمایندگی حوزه خمیر: اسماعیل جیبا
نمایندگی حوزه پارسیان: توکلی
نمایندگی حوزه حاجی آباد : کرامتی
روابط عمومی: ساحل عطایی دریایی
نمایندگی تهران : ۰۲۱۸۸۵۴۶۶۳۰
حروف نگاری و صفحه آرایی : ندای هرمزگان
چاپخانه و لیتوگرافی: مهدوی کرمان
سازمان آگهی ها: ۳۲۲۴۱۵۱۵ -۳۲۲۴۲۸۸۸
نمابر: ۳۲۲۴۱۱۱۷
شمارگان: ۵/۰۰۰ نسخه
دارای رتبه: ۵۱.۰ کشوری
آدرس: بندرعباس،خیابان بهادرجنوبی، اول کوچه کارگزاری، پاساژ ستایش، طبقه دوم، کد پستی ۷۹۱۷۶۴۶۷۳۵
nedanews.ir
www.nhn.ir
۰۹۲۱۸۵۳۲۴۵۸
telegram.me/nedayhormozgan
E-Mail:h_nedanews@yahoo.com
https://eitaa.com/nedahn
https://rubika.ir/Nedayhormozgan

منشور اخلاقی:

✓ باور داریم، « قلم » مقدس است؛ عهد می بندیم همواره آن را پاس داشته و پاک نگاه داریم.

✓ باور داریم، « حرمت و حیثیت» همگان، محترم و خدشه ناپذیر است؛ رعایت حریم اشخاص و پاسداشت کرامت انسانی افراد را اصلی ضروری و لازم می دانیم.

✓ باور داریم، « آگاهی داشتن» حقی اساسی است و از این روی، خود را متعهد می دانیم تا در روایت رویدادها، امانتداری صادق بوده و با دقت و سرعت، انجام وظیفه نمائیم.