ندای هرمزگان

روزنامه سیاسی، فرهنگی، اجتماعی

- شنبه ۷ مهر ۱۴۰۳
- ۲۴ ربیع الاول ۱۴۴۶
- ۲۸ سپتامبر ۲۰۲۴
- شماره ۴۵۱۷
- ۸ صفحه
- دهه چهارم سال سی و چهارم
- قیمت ۵۰۰۰ تومان

قیمت انواع میوه و تره بار از تاریخ ۱۴۰۳/۶/۱۷ تا اطلاع ثانوی شهرستان بندرعباس

ردیف	نوع میوه	حداکثر خرده فروشی«ریال»
۱	گلابی بیروتی	۱,۴۹۵.۰۰۰
۲	گلابی لاله	۵۷۵.۰۰۰
۳	هلو انجیری درجه ۱	۷۴۷.۵۰۰
۴	هلو درجه۱	۴۶۰.۰۰۰
۵	شلیل درجه۱	۴۶۰.۰۰۰

برای دریافت اطلاعات بیشتر به سایت روزنامه www.nhn.ir مراجعه کنید

منبع: سازمان ساماندهی مشاغل شهری و فرآورده های کشاورزی

اینفو گرافیک ندای هرمزگان

وامِ روا به «مسکن»، به «صنعت» حرام شد

صفحه۲

ندای هرمزگان–گروه خبر

مرکز مدیریت راه‌های اداره‌کل راهداری و حمل و نقل جاده‌ای هرمزگان با صدرو اطلاعیه‌ای اعلام کرد: تونل راهدار فداکار «تنگه زاغ» در جاده ترانزیتی بندرعباس به حاجی آباد به دلیل اجرای بهسازی تاسیسات و روشنایی تونل تا ۲۲ مهرماه جاری مسدود است.

به گزارش روابط عمومی اداره‌کل راهدرای و حمل و نقل جاده‌ای هرمزگان، باتوجه به درخواست‌های مردمی و رفاه حال کاربران جاده‌ای و مسافران، مسیر تونل راهدار فداکار (تنگه زاغ) از ساعت ۲۲ تا ۶ صبح به دلیل اجرای عملیات بازسازی و بهسازی تاسیسات و روشنایی تونل از دوم مهرماه جاری مسدود شده است.

مسیر جایگزین در زمان انسداد به صورت ۲ طرفه از تونل ۱۷ شهریور با رعایت قوانین و مقررات راهنمایی رانندگی و رعایت جوانب احتیاط امکان‌پذیر است.

گفتنی است؛ تاسیسات تونل راهدار فداکار در مردادماه سال گذشته به دلیل تصادف و آتش‌سوزی در تونل از بین رفت و این سومین مرحله از عملیات نصب تاسیسات و تعمیرات در تونل راهدار فداکار پس از آتش‌سوزی است.

معاون توانیر کیفرخواست صادر کرد؛

«بدمصرفی»، متهم ردیف اول ناترازی برق!

ندای هرمزگان–گروه اقتصادی

معاون هماهنگی توزیع شرکت مدیریت تولید، انتقال و توزیع نیروی برق ایران (توانیر)، بخش عمده وضعیت ناترازی برق کشور را از بد مصرفی دانست و گفت: ۱۵ درصد از مشترکان تا ۱.۵ برابر الگو و هشت درصد ۱.۵ تا ۲.۵ برابر الگو، برق مصرف می‌کنند.

محسن ذبیحی در نشست ویدئوکنفرانسی مدیران ارشد توزیع برق هرمزگان با مدیران ارشد شرکت توانیر اظهار کرد : البته این فرصتی را برای شرکت‌های توزیع ایجاد کرد تا نگاه خود را به حوزه توزیع تغییر دهند و با تغییرات در قوانین و مدل‌ها این تهدید را به یک فرصت تبدیل کنند.

وی بر لزوم اتخاذ تدابیر کارشناسی برای رفع ناترازی‌ها و مدیریت مصرف در تابستان سال ۱۴۰۴ تاکید و بیان کرد: براساس آمارهای موجود

۲ درصد از مشترکان برق بیش از ۲.۵ برابر الگو مصرف می‌کنند و برنامه‌ریزی‌ها باید به سمت پایش بیشتر مصرف خارج از اعتدال و عرف حرکت کند.

معاون هماهنگی توزیع شرکت مدیریت توانیر با اشاره به اینکه حدود ۳۲ میلیون مشترک خانگی در کشور داریم که از این میان ۷۵ درصد آن‌ها در سطح الگو مصرف می‌کنند، خاطرنشان کرد: ۲۵ درصد از مشترکان حدود نیمی از برق مصرفی بخش خانگی را به خود اختصاص می دهند.

ذبیحی همچنین بر ضرورت افزایش تاب آوری شبکه برق به‌ویژه در شرایط پیک مصرف تاکید کرد و گفت: تمرکز بر مشارکت مردم در حوزه تولید برق در همین راستا است، در تابستان حدود ۶۰ درصد از تقاضای برق تولیدی در کشور به مصرف بخش خانگی اختصاص دارد.

وی همچین بر لزوم گذر از مدیریت سنتی شبکه توزیع برق به مدیریت فعال و هوشمند سیستم اشاره کرد و گفت: اولویت‌های سرمایه گذاری در صنعت برق بر همین رویکرد تنظیم شده است.

معاون هماهنگی توزیع شرکت توانیر عنوان کرد: نگاه کارکنان توانیر خدمات مسئولانه است و این رویکرد اگرچه سرعت نمود آن در نقاط مختلف کشور متفاوت است اما همه جای ایران قابل مشاهده است

ذبیحی با بیان این که توانیر در حال گذر از مدیریت سنتی به مدیریت هوشمند است، تصریح کرد: اختصاص مطالبات باقی مانده سال‌های گذشته شرکت توزیع برق از مشترکان به تعریف طرح‌های سرمایه‌گذاری جدید یا تکمیل پروژه‌های در دست اقدام از دیگر برنامه‌های توانیر است.

وی همچنین با تاکید بر توسعه پایدار ساخت و ساز ساختمان براساس الگوهای و استانداردهای مصرف انرژی، گفت: تعیین مشوق‌ها در زمینه ترویج فرهنگ مصرف انرژی از اولویت‌های توانیر است.

گفتنی است؛ معاون هماهنگی توزیع شرکت توانیر در سفر به هرمزگان از شبکه و تاسیسات شبکه توزیع برق استان و شبکه برق جزیره هرمز و همچنین مدیریت برق ناحیه ۲ و ساختمان در حال ساخت برق ناحیه سه بندرعباس بازدید کرد و در جریان این بازدید وضعیت شبکه‌های برق رسانی، تاسیسات و پست‌های برق و فعالیت‌های مربوط به نوسازی شبکه به‌ویژه پروژه سیم به کابل را بررسی کرد.

مدیرکل مدیریت بحران استانداری مطرح کرد؛

معابر نامناسب، عامل تاخیردرمهار آتش!

ندای هرمزگان–گروه خبر

مدیرکل مدیریت بحران استانداری هرمزگان گفت:متاسفانه معابر کم عرض بازار قدیم قشم باعث شد که اطفا آتش نزدیک به ۱۴ ساعت زمان ببرد.

مهرداد حسن زاده در پی مهار آتش سوزی بازار قدیم قشم، گفت: یکی از موانع مهم در مسیر کنترل بحران ها در بافت قدیمی شهرها، معابر نامناسب است که با توجه به دستور استاندار در جلسات متعدد بازآفرینی شهری هنوز تعریض‌ها و بازگشایی ها بطورکامل انجام نشده است.

وی افزود: خسارت های جانی و مالی ناشی از بلایای طبیعی و حوادث در بخش‌های قدیمی شهری معمولاً به دلیل طولانی شدن زمان مدیریت و کنترل بحران، افزایش می یابد.

حسن زاده با اشاره به حادثه آتش سوزی دیروز بازار قدیم قشم تصریح کرد: متاسفانه معابر کم عرض بازار باعث شد اطفا آتش نزدیک به ۱۴ ساعت زمان ببرد و با تلاش همه جانبه تیم ۹۰ نفره آتش نشانان مرکز استان و شهرستان پس از تخریب بخشی از بازار انجام شود.

مدیرکل مدیریت بحران استانداری هرمزگان، پیرو تأکیدات استاندار از همه فرمانداران و شهرداران استان خواست این زنگ خطر را جدی بگیرند و با قید فوریت موضوع بازآفرینی بافت های فرسوده و قدیمی شهری را در دستورکار قرار دهند

دعوت به همکاری

گروه رسانه ای ندای هرمزگان از علاقمندان حرفه رسانه دعوت به همکاری می نماید:

✓ صفحه آرا (مسلط به ایندیزاین ، فتوشاپ، تایپ) ✓ اپراتور (خانم ،مسلط به برنامه Office و کار با وب «حداقل مدرک تحصیلی دیپلم»)

✓ خبرنگار(علاقمند به فعالیت در فضای مجازی)

جهت کسب اطلاعات بیشتر با شماره ۳۲۲۴۱۵۱۵–۰۷۶ تماس حاصل نمایید

عضو شورای اطلاع رسانی دولت :

قرار نیست مردم غافلگیر شوند

۲

گویش ها در عصر ساسانی

.....کاظم گلخنی

۳

مسابقات تیراندازی و دارت قهرمانی جانبازان و توان یابان استان هرمزگان

.....فرزان فاراگزلیان

۸

یادداشت

.....اسماعیل عسلی

در ادبیات دینی با کلماتی هم ریشه نظیر قداست ، تقدیس ، مقدس ، قدوس و قدوسیت مواجه می شویم که به گستردگی دایره ی کاربرد آن باز می گردد .

۲

مرگ و معنای زندگی

.....دکتر عباس فضلی

از مجموعه مطالبی که پیرامون موضوع مورد بحث ذکر شد؛ دریافتیم که معنای زندگی غیر از خود زندگی است. از این رو داشتن یک شغل و یا هنر امری متداول و رایج است اما معنا با درک و فهمی که از زندگی صورت می گیرد، به دست می آید.

۳

کاروان ایران درجایگاه ۱۴ جهان و ۳ آسیا قرار گرفت

ندای هرمزگان – شهناز خوش

مسابقات جهانی اسکیت خانم ها و آقایان در رشته های مختلف به میزبانی ایتالیا بر گزار شد.

۸

توجه

لیست کانکس های عرضه میوه و تره بار تحت نظارت سازمان ساماندهی مشاغل شهری و فرآورده های کشاورزی شهرداری بندرعباس

قابل توجه شهروندان گرامی:
کانکس های میوه و تره بار موظف می‌باشند طبق نرخنامه های ارائه شده، به محصولات برچسب قیمت زده و با درخواست شهروند پرینت قیمت های خریداری شده را ارائه نمایند.
شهروندان نیز می توانند هرگونه تخلف را با شماره ۱۳۷ گزارش نمایند.

عکس روز

بندرعباس/محمدعلی‌عطایی

پیگیری

دستور قضایی بررسی آتش‌سوزی بازار قدیم قشم صادر شد

ندای هرمزگان–گروه فرهنگی

ندای هرمزگان–گروه اقتصادی

دادستان عمومی و انقلاب شهرستان قشم گفت: دستور قضایی برای روشن شدن علت و ابعاد آتش سوزی بامداد(چهارشنبه) پاساژ شماره یک (مدنی) بازار قدیم قشم صادر شده است.

امید مهدوی مجد اظهار کرد: تحقیقات اولیه در خصوص علل وقوع این حادثه بلافاصله با نظارت دستگاه قضایی آغاز شده است.

وی یادآورشد: دستگاه قضایی بر اساس قانون با عاملان و مسببان احتمالی این حادثه قاطعانه برخورد می‌کند.

دادستان عمومی و انقلاب شهرستان قشم توضیح داد: دلیل این حادثه از سوی دستگاه‌های ذیربط و کارشناسان در حال بررسی و پیگیری است.

ساعت ۰۴:۳۰ بامداد چهارشنبه حادثه آتش سوزی در مرکز خرید مدنی، محدوده بازار قدیم قشم به سامانه ۱۲۵ اعلام و بلافاصله ماموران سه ایستگاه آتش نشانی به همراه خودروهای پشتیبانی به محل حادثه اعزام شدند.

مدیر پدافند غیرعامل، بحران و ایمنی سازمان منطقه آزاد قشم گفت: آتش سوزی پاساژ شماره یک (مدنی) بازار قدیم قشم پس از تلاش ۱۴ ساعته آتش نشانان تحت کنترل است، اما هنوز به صورت کامل مهار نشده است.

مجید فرهادی اضافه کرد: به دلیل درون سوز بودن بسیاری از کالاهای موجود در این پاساژ و بازار قدیم قشم ، ماهر کامل آتش نیازمند زمان بیشتری برای جستجوی حریق های پنهان و اطفای کامل آنها است.

مسوول روابط عمومی بیمارستان پیامبر اعظم(ص) قشم گفت: تعداد مصدومان آتش سوزی گسترده در بازار قدیم این جزیره به دلیل استنشاق دود و مشکلات تنفسی به ۱۷ نفر افزایش یافت که اکنون در حال درمان هستند.

رضا صفی پور افزود: هیچ‌کدام از مصدومان این آتش سوزی گسترده دچار سوختگی نشده‌اند.

هرمزگان

دادستان عمومی و انقلاب اعلام کرد:

پلمب مغازه و صنوف بدلیل بکارگیری اتباع غیر مجاز

ندای هرمزگان – کمیل حیدری نژاد

باعنایت بـه مطالبه عامه مردم و در راسـتای اجرای قانون،باتوجه به اطلاع رسـانی سـابق و اتمام مهلت اعلامی،امروز تعـدادی از مغازه ها کـه از این اقدام تمکین نکـرده و همچنان از اتباع غیرمجاز اسـتفاده کـرده پلمب شـده و تبعه غیرمجاز دسـتگیر و برای کارفرما نیز پرونده قضایی تشکیل شد.

محمدجـواد پارسـانیا اعـلام کرد:بکارگیـری اتباع غیرمجـاز در صنـوف و مغازه ها جرم بوده و حسـب وعده داده شـده بـه مردم،امروز مطابـق مقررات با متخلفین برخورد شـد و این برخوردها ادامه دارد.

پارسـانیا افزود:مجددا به تمامی کارفرمایان هشـدار داده میشـود از بکارگیری اتباع غیرمجاز پرهیز کرده در غیر اینصورت وفق مقررات برخورد خواهد شد.

معدوم سازی بیش از ۱۳ تن مواد غذایی تاریخ گذشته در بندرعباس

ندای هرمزگان–گروه خبر

مدیر شبکه بهداشـت بندرعباس گفت: در بازدیدهای بازرسان بهداشت محیط مرکز بهداشت این شهرستان از مراکـز تهیه، بیش از ۱۳ تن انواع مواد غذایی تاریخ مصرف گذشته و فاسد جمع آوری شد.

ماشـاالله مریدی در این خصوص اظهار کرد: این مواد غذایی تاریخ گذشته و فاسد شـامل لبنیات، کنسروها و مواد غذایی بسـته بندی اسـت که پـس از تنظیم صورتجلسـه به مرکز بهداشت شهرسـتان بندرعباس منتقل شده است.

وی افزود: با توجه به اینکه حفظ سلامت افراد اولویت اصلی مجموعه سلامت است، بازرسان بهداشت محیط مرکز بهداشـت بندرعباس، در بازدیدهای مسـتمر از مراکز عرضه مواد غذایی، ضمن شناسایی مواد غذایی فاسـد، تاریخ مصرف گذشته و فاقد مجوزهای لازم از وزارت بهداشـت، درمان و آموزش پزشـکی اقدام به توقیف و معدوم سازی این کالاها می‌کنند.

مریدی اضافـه کرد: توجه به اهمیت سـلامت مردم نظارت‌های مسـتمر بر مراکز تهیـه، توزیع و عرضه مواد غذایی، اقلام آرایشی و بهداشتی ادامه دارد و در صورت مشـاهده مورد غیر اصولی با متخلفان برخورد می‌شود.

مریدی در پایان از مردم خواسـت کـه در خریدهای روزانه خود بـه تاریخ‌های تولید، انقضـا و نیز کیفیت محصولات و وضعیـت مرکز عرضه کننده کالا، توجه کافی داشته باشند.

بمناسبت هفته دفاع مقدس

دیدار فرماندار جاسک با جمعی از ایثارگران و جانبازان هشت سال دفاع مقدس

ندای هرمزگان – کمیل حیدری نژاد

فرماندار شهرسـتان جاسـک بمناسـبت هفته دفاع مقدس بـا جمعی از ایثارگران و جانبازان شهرسـتان دیدار و گفتگو کرد.

علی مهرانی فرماندار شهرستان جاسک ضمن تبریک هفته دفاع مقدس گفت:باید از تلاش های همه شـما عزیزان که در جبهه های جنگ حق علیه باطل حضور داشـتید و در شهرستان گمنام هستید تشکر و قدردانی شـود چرا که اگر دلاور مردی و حضور شما در جبهه هـای جنگ علیه باطل نبود دشـمن بر ما حاکم می شـد اما رهبری امام راحل (ره) و جانفشانی شهدا از ایـن امنیت و اقتـداری برخوردار هسـتیم که جهان اسلام حسرت این امنیت و اقتدار را می‌خورد.

مهرانی افزود:اگر جنگ های قبل از انقلاب اسـلامی را نگاهـی بیندازیم میبینم که با هرجنگ گوشـه ای از خاک عزیزمان را از ما گرفتند اما در جنگ هشـت سـال دفاع مقدس وجبی از این خاک جدا نشد و ما با دسـت خالی جنگیدیم و پیروز شدیم که سلاح ما در این جنگ ایمان ما بود.

در ایـن دیدار از ایثارگران و جانبازان هشـت سـال دفـاع مقدس بـا اهدای لـوح تقدیر و هدایا توسـط فرماندار،امام جمعه محترم شهرسـتان، جانشین سپاه شهرسـتان و رییس اداره ورزش و جوانان شهرستان تجلیل شد.

وامِ روا به «مسـکن»، به«صنعت» حـرام شد

ندای هرمزگان–گروه اقتصادی

استاندار هرمزگان در نشست شورای مسکن تأکید کرد که صنایع برای ساخت مسـکن کارکنان باید از محل گردش مالی خـود وام بگیرنـد و بانک‌ها حق ندارند از سـهمیه تسـهیلات بانکی نهضت ملی مسکن استان به صنایع وام دهند.

مهدی دوسـتی استاندار هرمزگان در جلسه شورای مسکن اسـتان برای حل مشکل تعاونی‌های مسکن تأکید داشت: باید با مـردم حرف بزنید نباید مـردم اختلافات تعاونی را از ناحیه دولت ببینند لازم اسـت ضـرورت دارد طی یک هفته آینده تیمی از بانک عامل با اسـتقرار در شهر رودان نیز مشـکل تعاونی مهر معزآبـاد رودان را تعیین تکلیف کند.

وی با اشـاره به موضوع تعاونی مسـکن دو راهی ایسینی نیز گفت: ضـرورت دارد حداکثر تا ۱۲ مهر ماه با برگزاری جلسـه‌ای در حضور اعضای این تعاونی مسـکن، جزئیات مشکلات ایجاد شده به اطلاع مردم رسانده شود.

استاندار هرمزگان با تاکید بر لزوم همکاری بیشتر بانک‌ها در پرداخت تسـهیلات نهضت ملی مسـکن، گفت: هدف

اصلـی نهضت ملی مسـکن بالا بردن عرضه مسـکن و خانه‌دار کردن خانواده‌های فاقد مسـکن اسـت از این رو به هیچ عنوان نباید در پروژه‌های مسـکن صنایع اسـتان از سهمیه تسهیلات بانکی اسـتان تخصیص پیدا کند چرا کـه صنایع می‌توانند از محل گـردش مالی داخلی خود به پرسنل‌شان تسهیلات دهند.

مهـدی دوسـتی همچنین بر لـزوم انتقال حسـاب‌های بانکـی صنایـع هرمـزگان بـه بانک‌های اسـتان تاکید کرد.

وی پـروژه ۱۵ هـزار واحـدی نهضت ملی مسـکن در بندرعباس را بزرگترین طرح مسـکن استان دانست و بیان کرد: این پروژه باندازه دو شـهر لنگه و خمیر است و همه باید به پیشبرد کمک کنند چرا که تاکنون حدود ۳۰۰ واحد به مرحله فونداسـیون رسیده و ۴ هزار واحد کد گرفته اند.

اسـتاندار هرمزگان با بیان اینکـه تاکنون فقط ۸ هزار نفر از متقاضیـان پروژه ۱۵ هزار نفری بندرعباس قدرالسـهم خود را پرداخت کرده‌اند، تأکید کرد: عدم اجرای این پروژه موجب خواهد شـد که بازار مسکن در بندرعباس به سامان نرسـد و جمع کثیـری از مردم مجبور به کـوچ کردن به حاشیه شهرها شوند.

دوستی با بیان این که ۲۰ هزار و ۱۰۰ فونداسیون در قالب طرح نهضت ملی مسـکن استان احداث شده است، گفت: متاسـفانه ۳۰ درصد از کل متقاضیان نهضت ملی مسکن اسـتان تاکنون آورده ۴۰ میلیـون تومانی خود را پرداخت نکرده‌اند و باید سـازوکاری ایجاد شـود کـه مردم جهت واریز وجه بیشـتر ترغیب شوند چرا که در حال حاضر زیان تورمی ناشـی از عدم پرداخت آورده توسط این عده متوجه متقاضیانی اسـت که به‌موقع قدر السـهم خود را پرداخت کرده‌اند.

عضو شورای اطلاع رسانی دولت :

قرار نیست مـردم غافلـگیر شـوند

ندای هرمزگان–گروه سیاسی

عضو شورای اطلاع رسانی دولت با تاکید بر ضرورت امیدآفرینـی در جامعه گفت: ما به دنبال امیدآفرینی کاذب در جامعه نیسـتیم و با مردم شفاف خواهیم بود؛ معتقدیم که حل مساله ناترازی‌ها در کشـور جز با مشارکت همگانی امکان‌پذیر نیست.

سید شهاب‌الدین طباطبایی در دیدار با مجمع سازندگان جزیره کیش اظهار کرد: ما در سال ۱۴۰۰ دچار یک سـرخوردگی امید در جامعه شدیم که منجر به یک شکاف اجتماعی شد و با روی کار آمدن دولت چهاردهم بخشـی از اعتماد از دست رفته بازآفرینی شده و امید مردم نسبت به آینده بیشتر شده است.

وی با تاکید بر اینکه اجرای تصمیمات سخت برای حل مشکلات اقتصادی بدون مشارکت مردم امکان پذیر نیست، افزود: دولت معتقد اسـت هر آنچه به نفع مردم باشد باید انجام شـود؛ در این مسیر سـخت اول منافع قشر

آسیب‌پذیر جامعه در نظر قرار گرفته می‌شود؛ این اطمینان را می‌دهیم که قرار نیست مردم از این تصمیمات سخت غافلگیر شوند.

عضو شـورای اطلاع رسانی دولت ادامه داد: باید به کمک مردم تغییرات سـخت را برای توسعه کشور آغاز کرد.

وی در ادامـه با بیان اینکه شـخص رییس جمهـور به پـروژه وفاق ملـی اعتقاد قلبی دارد، اضافه کرد: وفاق نیازمند گذشت، ایثار و همدلی است؛ معتقدیم که باید الفبای گفت و گوها مشترک باشد.

طباطبایی بـا تاکید بر اینکه برای اتحاد باید پیش فرض‌هـا و نیت‌خوانی‌ها را در گفت و گوهـای پیش‌رو کنار گذاشـت، اظهار کرد: کشـور بیش از هر دوره دیگـری به اتحاد و وفاق ملی نزدیک شـده اسـت؛ این وفاق ملـی، نه یک تاکتیک چهار سـاله در دولت مسـعود پزشـکیان، بلکه یک اسـتراتژی بلندمدت در نظام جمهوری اسـلامی ایران است.

وی نقـش مناطق آزاد تجاری و اقتصادی را در تحقق پروژه وفاق ملی تاثیرگذار دانسـت و خاطر نشان کرد: فعالان اقتصادی مناطق آزاد با ایده پردازی و مشـارکت در توسـعه، دولت را در این مسـیر تنهـا نگذارند؛ اینجا می‌توانـد در حوزه‌هـای مختلـف نمونه و پایلوت مناسبی برای اجرای حکمرانی خوب در کشور باشد.

ایـن فعال سیاسـی و رسـانه‌ای ادامه داد: خوشبختانه امروز همه قوا و نهادهای کشور به این باور رسیدند که راه عبور از مشکلات وفاق و همدلی اسـت؛ خوشحالیم که برای اولین بار وقتی رییس جمهور کشـورمان در سـفر خارجی اسـت، به جای ایجاد بحران در داخـل کشـور شـاهد تقویـت اتحاد و همدلی هسـتیم؛ آزادی زندانیان و بازگشت دانشـجویان ممنوع‌التحصیل و حل و فصل پرونـده روزنامه‌نگاران محصـول تدبیر قوه قضاییه و در راستای پروژه وفاق، امر مبارکی است.

عضو شـورای اطلاع رسانی دولت همچنین در ادامه به سـخنان رییـس جمهور ایران در سـازمان ملل نیز اشـاره کـرد و گفت: رسـانه‌های وابسـته به رژیم صهیونیستی در هـراس از تاثیرگذاری سـخنان رییس جمهـور کشـورمان در حمایـت از مـردم مظلوم فلسـطین و غزه، اقـدام به تحریف سـخنرانی دکتر پزشـکیان و تنش آفرینی در فضـای رسـانه‌ای کردند؛ لازم اسـت مراقبت کنیم در زمین دشـمنان کشور بازی نکنیم.

وی همچنین از رسـانه‌ها خواست تا ضمن انتقاد سـازنده از دولت، تمامی تلاش خود را برای امیدآفرینی و اعتماد سـازی در جامعه به کار گیرند.

۲۳ رویداد فرهنگی ارمغان «هفته گردشگری» قشم

ندای هرمزگان–گروه اجتماعی

۲۳ رویداد فرهنگی، هنری و ورزشی همزمان با «هفته گردشگری از پنجم مهر، روز جهانی گردشـگری، با شعار «گردشگری و صلح» در بـزرگ ترین جزیره ایرانی خلیج فارس برگزار می شود.

مدیـر میـراث فرهنگـی، صنایع دسـتی و گردشگری سـازمان منطقه آزاد قشم گفت: به مناسـبت هفته گردشـگری و روز جهانی جهانگردی (پنجم تا ۱۲ مهرماه)، برنامه های متنوعی در گرامیداشـت این هفته و تقدیر از تلاش گران عرصه گردشـگری جزیره قشم سرزمین آب و آفتاب برگزار می شود.

ابراهیم رسـتم گورانی افزود: این برنامه ها با توجه به شـعار امسال زیر عنوان «گردشگری و صلح» در ۲ بخش جامعه عام شـامل تمام قشموندان و جامعه خاص فعالین و دانشجویان صنعت گردشگری در جزیره قشم نگین خلیج فارس با همکاری و هماهنگی بخش خصوصی و سایر بخش های دولتی انجام می شود.

وی حضـور فعالان جوامع گردشـگری این جزیره در گلستان شهدا و برگزاری آیین غبار روبی و تجدید میثاق با آرمان‌های شـهدای انقلاب و دفاع مقدس همزمان با پاسداشـت هفته دفـاع مقدس، برگزاری رویداد سـینما دریا(نقـد و بررسـی مسـتندهای دریایی) با همکاری اداره کل فرهنگ و ارشاد منطقه آزاد، برپایی نمایشگاه صنایع دستی در مجتمع های تجاری، اجرای برنامه گردشـگری و برگزاری مسابقه هوری سـواری(قایق های چوبی) در روستای نمونه گردشـگری سهیلی، برگزاری کارگاه آموزشـی قایقرانی بادبانـی در پارک زیتون با همکاری اداره ورزش سازمان منطقه آزاد و برگزاری جشنواره ساخت مجسمه های شـنی در جزایر ناز را از جمله برنامه های این هفته ذکر کرد.

مدیـر میـراث فرهنگـی، صنایع دسـتی و گردشگری سـازمان منطقه آزاد قشم افتتاح بومگردی، برگزاری مسابقه پدل برد جنگل حرا در روسـتای دهخدا، نواختن زنگ گردشگری در یکـی از مدارس این جزیره که در رشـته گردشگری فعالیت دارند و برگزاری نشست هم اندیشی با گردشگران خارجی را از دیگر برنامه های هفته گردشگری در جزیره قشم سرزمین عجایب هفتگانه خلیج فارس اعلام کرد.

رستم گورانی توضیح داد: در هفته گردشگری ویژه برنامه های تور آشناسازی گردشگران(فم تور) جزیره هنـگام، بازدید از موزه های مردم شناسی، پاکسازی تورهای ماهیگیری کشتی مغروق جزیـره لارک، بازدید از تاسیسـات گردشـگری، رویـداد موسـیقی سـنتی در اقامتگاه‌های سطح جزیره، نشست گردشگری با تورگردانان و راهنمایـان تور برگزار خواهد شد.

وی گفـت: برگـزاری تـور آشناسـازی گردشـگران(فم تور) جزیره لارک، برگزاری رالی خانواده و مسابقه سوارکاری در همکاری با اداره ورزش سازمان منطقه آزاد و آغاز قشم بوم با برگزاری جشـن بادبـادک ها در کمپ ساحلی آفتاب ۲ جزیره قشم انجام می‌شود.

مدیـر میـراث فرهنگـی، صنایع دسـتی و گردشـگری سـازمان منطقه آزاد قشم، ابراز امیدواری کرد بـا برگزاری ایـن برنامه‌ها و همچنین حضور فعالان و اشخاص صاحب‌نظر در ایـن حـوزه، زمینه‌های توسـعه و رونق گردشگری در این جزیره بیش از پیش فراهم شود.

سردار خاکساری فرماندهی سپاه دریایی جاسک:

دشمن از وحدت شیعه و سنی ترس دارد

ندای هرمزگان – کمیل حیدری نژاد

به مناسـبت هفته وحدت بـه همت دفتر امام جمعـه و نمایندگی امور اهل سـنت و همـکاری اداره ورزش وجوانان و سـپاه دریایـی و فرمانداری جاسـک یک دوره مسابقات تیراندازی و دارت بین رو حانیون اهل سـنت و اهل شـیعه در سالن ورزشی سپاه دریایی جاسک برگزار گردید.

حاج آقا زارعی مسئول نمایندگی دفتر امور اهل سنت جاسـک گفت: به مناسبت هفته وحدت و میلاد با سـعادت نبی مکرم اسلام حضـرت محمد مصطفی (ص) و امام جعفر صادق علیه السلام با شرکت ۳۰ نفر شرکت کننده از روحانیون اهل سـنت و شـیعه در سالن ورزشی سپاه دریایی برگزار گردید.

مسـئول نمایندگی دفتر امور اهل سـنت جاسـک افزود: هـدف از برگـزاری این مسـابقات ایجـاد شـادابی و نشـاط بین روحانیـون اهل سـنت و شـیعه بـود، از همکاری و پشتیبانی امام جمعه و فرماندار جاسـک و همکاری اداره ورزش وجوانان و نیز همکاری فرماندهی سپاه دریایی تشکر میکنم، اسـتقبال خوبی از این مسابقات از سوی روحانیون اهل سنت و شیعه شد.

نتایج مسابقات تیراندازی و دارت بشرح ذیل اعلام میگردد نتایج تیراندازی (مسـلم بوبر اول، محمد نیا دوم، محمد زارعی سوم)

نتایج دارت(علی نژاد اول، خاکسـاری دوم، مرادی سوم)

آگهی تحدید حدود اختصاصی

۱۴۰۳/۳۷۸ م الف

نظر به اینکه عملیات تحدید حدود پلاک ۲۵۹ فرعی از ۳۱- اصلی عبد علی بازیار فرزند علی ششـدانگ یک قطعه زمین مزروعی بمسـاحت ۴۷۹۶۸.۲۳ متر مربع واقع در روسـتای گاو مرده بخش ۶ بندرعباس تاکنون به عمل نیامده اسـت اینک به موجب این آگهی به اسـتناد ماده ۱۴ قانون ثبت، عملیات تحدید حدود پلاک فوق در روز شـنبه ۱۴۰۳/۰۷/۲۸ از متقاضی و کلیه مجاورین دعوت میگردد که در تاریخ و ساعت مقرر در محل حضور به هم رسانند . واخواهی مجاورین نسبت به حدود و حقوق ارتفاقی، از تاریخ تنظیم صورتمجلس تحدیدی ظرف مدت ۳۰ روز پذیرفته خواهد شد و معترض می تواند به استناد تبصره ۲ ماده واحده قانون تعیین و تکلیف پرونده های معترضین ثبتی که فاقد سابقه بوده و یا اعتراض آن ها در مراجع قضایی از بین رفته است مصوب ۱۳۷۳/۲/۲۵ و ماده ۸۶ آیین نامه قانون ثبت ، میبایست ظرف مدت یکماه پس از اعتراض به مراجع قضایی مراجعه و تقدیم دادخواست نمایند و گواهی تقدیم دادخواست را به این اداره ارائه نمایند، در غیر اینصورت این اداره مطابق مقررات نسبت به ادامه عملیات ثبتی اقدام خواهد نمود.

تاریخ ۱۴۰۳/۰۷/۰۷

علی اصغر ولی پور عرب– رئیس اداره ثبت اسناد و املاک ناحیه یک بندرعباس

یادداشت

از بها تا بهانه

اسماعیل عسلی

در ادبیات دینی با کلماتی هم ریشه نظیر قداست ، تقدیس ، مقـدس ، قدوس و قدوسـیت مواجه می شـویم که به گستردگی دایره ی کاربرد آن باز می گردد . بر اساس آموزه های قرآنی حد اعلای تقدیس ویژه خداوند است زیرا ضمن این که برخورداری از تقدس ، منزه بودن از هر گونه آلایش و خطا را به ذهن متبادر می کند ، گونه ای کرنش و احترام را نیز برمی انگیزد و الزاماتی را به دنبال دارد . هر چند اصل بر این اسـت که قدوسـیت ویژه ی خداوند و اسماء الهی است ولی در طول زمان خصوصا با پیدایش مذاهب و فرقه های گوناگون دینی هـر چیزی که به زعم پیروان مذاهب به خداوند مربوط می شده و حتی یادآور الوهیت بوده نیز به چنین دایره ای وارد شـده و به تعدد و تنوع مناسک دینی و مذهبی افزوده است . برای نمونه اگر در دین اسلام مسجد یا قرآن و شـخصیت پیامبر(ص) مقدس توصیف شـده اند در مذهب شـیعه حسـینیه ها و مهدیه ها و فاطمیه ها نیز به دلیل مشابهتشـان با مسجد مقدس هستند و ائمه نیز به دلیل انتصابشـان از سوی خداوند به پیشوایی مردم در خور تقدیس هسـتند و کتب ادعیه ، نهـج البلاغه ، صحیفه ی سـجادیه و برخی از کتاب های مرجع در مذاهب اسلامی هم جایگاهی مشـابه جایگاه قرآن پیدا کرده اند و به همین ترتیب هر چه جلوتر مـی رویم می بینیم که غیر از مکه و مدینـه و بیت المقدس که نام آنهـا در قرآن آمده برخی از شهرها در ایران و عراق و سوریه و افغانستان و ...نیز مقدس شمرده می شود . در همین راستا کسانی که وظیفه ای شبیه وظیفه ی پیغمبر برای خود در نظر می گیرند حریمی برای خـود تعریف می کنند و حتی نظام حکومتی هم که مجری احکام خداوند اسـت مقدس جلوه می کند و طبیعتا تمامی ارکان و مولفه ها یی که چنین نظامی بر آن متکی است نیز سهمی از این تقدس دارند و دایره ی قداست به بسیاری از شخصیت ها ، مکان ها ، پدیده ها و حتی روزها تسری پیدا می کند و بسیاری از مناسک و آیین ها رنگ و لعابی قدسی بـه خود می گیرد تا آنجا که برخی از روزها مانند ۲۲ بهمن ایام الله توصیف می شوند.

نباید از نظر دور داشت که برخورداری هر چیزی از قداست در کنار حرمتی کـه پیدا می کند و حریمی که پیرامون آن شـکل می گیرد ، انتظاراتی را نیز از سـوی مردم به دنبال دارد . مثلا اگر کسـی خود را سید و از اعقاب پیامبر (ص) مـی داند ، مردم انتظار دارند که رفتار او شـباهتی با رفتار پیامبر داشـته باشد . چون در آموزه های دینی محترم بودن را کسی به ارث نمی برد بلکه هر کسی با رفتارش می تواند احتـرام دیگران را برانگیزد خداونـد هم در قرآن به پیامبر (ص) مـی گوید «در پرتو لطف پروردگار تو با مردم مهربان شـدی ، در حالی که اگر خشن ، تندخو و سنگدل بودی ، از اطراف تو پراکنده می شدند « بر این اساس احترام و محبت مردم نسبت به پیامبر(ص) ریشه در رفتار پیامبر(ص) دارد « مسلما بر این اساس تکلیف کسانی که مدعی انتساب به او هستند هم مشخص می شود .

شایان ذکر است تعداد کسانی که در دنیا سید به حساب می آیند یکی دو تا نیسـتند زیـرا در فرهنگ عربی که همواره نظامی پدر سـالار بر آن حاکم بـوده از آنجایی که پیامبر اکرم (ص) فرزند پسر نداشته هر کسی که سلسله ی نسب او از طریق پیامبر و عموهای پیامبر یعنی حمزه ، ابوطالب و عباس به هاشـم ابن عبدمناف برسد سید به حساب می آید که با این حسـاب بنی عباس هم سید محسوب می شوند . حتی شـاه اردن هم که مادرش «آنتوانیت گاردنر» یهودی است خود را سید می داند ! از این جهت سید بودن به خودی خود موجد احترام و سـایر حقوقی که به تبع آن ایجاد می شود نمی گردد .

در آموزه های دینی آنچه احترام مردم را نسـبت به برخی شخصیت ها برمی انگیزد رفتار آنهاست حضرت امام صادق مـی فرماید « لادین لمن لاعهد له « یعنی کسـی که به عهدش پای بند نباشـد ، دین ندارد . بر این اساس اگر هر کسی در هر مقامی پای بند به وعده ای که داده نباشد حتی دینش هم زیر سـئوال است چه رسـد به این که بخواهد طالب احترام مردم باشد!

اینجاسـت که پی می بریم امتیازهایی که سـر در آبشخور دین دارد ، بسیار مسـئولیت آور است کما این که پیامبران بیش از سایر مردم باید مراقب رفتار خود می بودند . در قرآن کریم برخی از پیامبران به دلیل رفتارشـان از سوی خداوند مـورد عتاب قرار گرفته انـد در حالی که اگر همان رفتار از افراد معمولی سربزند گناه به حساب نمی آید .

پیامبر اکـرم (ص) زبان عذرخواه داشـته همچنان که در تاریخ آمده است ایشان چند روز قبل از رحلت به مسجد می آیند و می گویند « وقت رفتن اسـت . اگر به کسـی وعده ای داده ام که عملی نشده آماده ام انجام دهم و هر که هم طلبی دارد بگوید تا بپردازم و دینی به گردن نداشـته باشم « در این هنگام مردی به نام سواده ابن قیس برمی خیزد و می گوید : وقتی از نبرد طائف برمی گشتید و بر شتری سوار بودید تازیانه را بلند کردید تا به شـتر خود بزنید اما از روی اتفاق تازیانه به شـکم من اصابت کرد ، من اکنون قصاص می خواهم « در این زمان همهمه ای درمی گیرد و همه به او معترض می شوند اما پیامبر (ص) می آید و لباس خود را بالا میزند تا شـکمش نمایان شود و آماده قصاص می شود ولی آن مرد به جای تازیانه شکم پیامبر را می بوسد . در آن لحظه پیامبر (ص) رو به آسمان می کند و می گوید : «خدایا از سواده بگذر چنان که او از من گذشت «

اینجاسـت که به عمق معنای آیه ۱۲۴سوره انعام پی می بریم که خداوند می فرماید : «خدا داناتر اسـت که رسالت خود را در کجا قرار دهد»

قداسـت ها و احترام ها و امتیازهای معنوی مانند بهشـتی است که به بها می دهند نه به بهانه و بر اهل اطلاع آشکار است که از بها تا بهانه فاصله ای از زمین تا آسمان است .

خلاصـه ی کلام ایـن که هر چه دایره ی قداسـت ها و کسـانی که مشمول داشتن حریم و احترام می شوند بیشتر می شـود ، انتظارات از تمامی آنچه مقدس شـمرده شده بالاتر می رود . فراموش نکنیم که قداست تداعی کننده ی دانایی بی انـدازه ، قدرتی مافوق همه ی قدرت ها و رفتار و گفتاری عاری از خطا و اشـتباه است به همین دلیل است که گسترش بی حسـاب و کتاب دایره تقدیس هزینه های زیادی را بر دین تحمیل می کند !

روایت قسمت‌پایانی

معنای زندگی

.....دکتر عباس فضلی
استاد دانشگاه

از مجموعــه مطالبی که پیرامون موضوع مورد بحث ذکر شد؛ دریافتیم که معنای زندگی غیر از خود زندگی است. از این رو داشتن یک شغل و یا هنر امری متداول و رایج است اما معنا با درک و فهمی که از زندگی صورت می گیرد، به دست می آید. پس باید بین این دو پدیده تفاوت قائل شد. حافظ می گوید: هر کو نکند فهمی زین کلک خیال انگیز/ نقشش به حرام ار خود صورتگر چین باشد

یعنی هر فرد انســانی باید برداشــت و معنایی از آفرینش شگرف الهی در وجود خود نهادینه کند در غیر این صورت اگر نقّاش چینی هم باشــد زندگی خود را تباه کرده است. بهاالدین خرمشاهی در توضیح مصرع دوم، نقش به حرام را قرینه ی نمک به حرام یعنی ناسپاس و پیمان شکن می داند.(حافظ نامه ج ۱ ص ۶۲۹)

البته مولانا در حکایت نحوی و کشتیبان، همین یار شگرف را به رهایی از خود دعوت می کند و می گوید: فرهیختگی در دانش های مدرسه ای روزنی به عالم معنا نمی گشاید. آنچه برای درک هســتی حقیقی ضرورت دارد؛ یک نوع فروتنی یعنی عبور از خود امکان پذیر است.

فقه فقه و نحو نحــو و صرف صرف/ در کم آمد یابی ای یار شگرف

در طول مباحث پیشین این نکته بارها تکرار شد که معنای زندگی امری تقدیری و از پیش تعیین شــده نیست بلکه حاصل تلاش یک فرد برای کشف یا جعل آن است. البته اگر کسی به یک معنا از زندگی رسید که در دوران گذشته هــم دیگران از آن بهره گرفته اند، منافاتی ندارد که از آن استفاده کند. یعنی نه از سر تقلید و پیروی کورکورانه بل به واسطه ی اندیشیدن و تلاش مستمر به دست آورده باشد. بنابراین، تداعی و تصادف در معنا خود گونه ای معنا است که می تواند بدل به زیستمان معنوی فردی شود.

نکته ی دیگر این که بر اســاس تعریف و توصیف فوق، مــا همواره با تنوّع و تکثّر معنا مواجه هســتیم. از این رو دانستن نظر دیگران، خصوصا سالکان راه طریقت، یک امر پذیرفتنی است به این که فرد در پی تحقیق برای دستیابی به یک معنا نظرات دیگــران را مرور کند و موردی که با روحیات و سکنات او آشــناتر و سازگارتر است را انتخاب نماید. یا کتاب هایی که در این باره تالیف شــده اســت، مطالعه کند و ســرانجام راهی را کشف کند که با روحیه و رویه ی او همخوانی دارد.

از طرفی اصرار عرفا بر احتیاج به شــیخِ راه، برای گذر از ســنگلاخ ها، در جهتِ بازآموزی معنایِ زندگی و انتخاب راهی برای رهایی از انحرافات اســت. این که حافظ می گوید: قطع این مرحله بــی همرهی خضر مکن/ ظلمات است بترس از خطر گمراهی، مرادش همین است که باید از حرکت و مسیر پیشینیان کمک بگیرید و پس از آن، با آگاهی بر خطرات راه، دست به اقدام بزنید. در هر صورت یافتن راهی برای پیمودن مسیر امری ضروری و عقلانی است.

از ســوی دیگر به قول هایدگر، این امر یعنی دستیابی به یک معنا با نگاه کلی به هســتی و زندگی میســور است. از ایــن رو فرد نیازمند دســتیابی به یک نظر فلســفی و هرمنوتیکی در زندگی اســت تــا تفکیک بین امور جاری و کلــی صورت گیرد و فرد یک درجه ارتقا یابد و با معنای زندگی درگیر شود و به درکی از آن برسد تا شاید بتواند به معنای معناها نیز دست یابد.

این دسترسی به معنای معناها همانا وصال به حق است که منجر به فنا فی الله و بقاء بالله می شود. یعنی فرد از خود و خودی ها می گذرد و با صافی شدن از اوصاف خویش، روی حق را نظاره گر می شود. البته رسیدن به این مقام با دانش صرف به دســت نمی آید، بلکه ریاضت و ممارستی بسیار طلب می کند. به قول سعدی

همه عمر در فراقت بگذشت و سهل باشد/ اگر احتمال دارد به قیامت اتصالی

چه خوش است در فراقی همه عمر صبر کردن/ به امید آن که روزی به کف اوفتد وصالی

به تو حاصلی ندارد غَمِ روزگار گفتن/ که شبی نَخُفته باشی به درازنای سالی

غَم حال دردمندان نه عجب گَرَت نباشد/ که چنین نرفته باشَد همه عمر بر تو حالی

سخنی بگوی با من که چُنان اسیرِ عشقم/ که به خویشتن ندارم ز وجودت اشتغالی

خبر

حسین انتظامی از صالحی حکم گرفت

حســین انتظامی معاون توســعه وزارت فرهنگ و ارشاد اسلامی شد.

به گزارش ایســنا،با حکم ســید عباس صالحی، حسین انتظامی به عنوان معاون توســعه مدیریت و منابع وزارت فرهنگ و ارشاد اسلامی منصوب شد.

انتظامی اولین معاون توسعه وزارت فرهنگ است که سابقه دو معاونت تخصصی (مطبوعاتی و سینمایی) را در کارنامه خود دارد.

پیش از او، ســید محمود اســلامی این سمت را برعهده داشت.

حســین انتظامی که در دولت دوازدهم دستیار ارشد وزیر فرهنگ و رییس سازمان ســینمایی بود، در میزگردهای فرهنگی انتخابات ریاســت‌جمهوری، با حضوری متفاوت روبروی نامزدهای انتخابات ۱۴۰۳ نشســت و یکی از ۴ گزینه نهایی تصدی وزیر فرهنگ در دولت چهاردهم نیز بود.

انتظامی فارغ‌التحصیل دانشــگاه صنعتی شریف و دارای دکتــرای مدیریت راهبردی اســت؛ او تجربه‌نگاری خود از مدیریــت در دولت‌های یازدهــم و دوازدهم (معاونت مطبوعاتی، دبیری کمیسیون انتشــار و دسترسی آزاد به اطلاعات، ریاست سازمان ســینمایی) را در کتابی به نام «پرگار» منتشر کرده است.

نگاه

بخش سوم: میانسالی/ از ۴۰ سالگی تا ۶۰ سالگی/(۱۳۸۲-۱۴۰۲)

خاک غریب

.... گروه فرهنگ

دکترفضلی قلمی روان و جوان پســند دارد و در تمام نوشــته های او که تاکنون توســط ندای هرمزگان منتشــر شده این شیوایی نوشتار را می توان دید. استاد فضلی اخیرا کتابی بنام خاک غریب در دست چاپ دارد که گویای خاطرات وی از بچگی در زادگاهش دیر(بوشهر) تا زندگی کاری او در بندرعباس اســت. از دید ندای جوان خاطرات دکتر فضلی در کتاب اخیرش (خاک غریب)، ضمن اینکه به جوانان می تواند یــک نثر خوب و روان را معرفی کند، از جاذبیت های دیگری نیز برخودار است و آن خاطره های فضلی از استان هرمزگان است که در کتاب یادشده، به ثبت رســانده وتا کنون کمتر از نگاه یک غیر هرمزگانی به این گونه مسایل استان پرداخته شــده است که در نوع خود برای یک هرمزگانی که به مدت طولانی میزبانی چنین شخصیتی را داشته است، می تواند جالب توجه باشد. برای اینکه کاملا در جریان روند تکوین این نوشته ها که در اصل گویای گذر عمر نویسنده است، قرار گیریم ناگزیر باید از دوران طفولیت تا سکونت در هرمزگان وی را چاپ کنیم که چطورهرمزگان ســرانجام مامن ایشان شد و افرادی حسود، تندرو (حالا شــما هرطور فکرمی کنید) که در هرمحیط کاری هستند، سعی در برهم زدن تعادل کاری یا حتی زندگی وی دارند،اما همه ترفندها علیه ایشان در پناه فرهنگ این سامان خنثی می شود...بهتراست کتاب را با هم بخوانیم :

پارانویای قدرت

سفر به جزیره(بهمن ۹۵)

برای سومین بار بود که به جزیره ی ابوموسی می رفتم. هواپیمای ملخی اش تبدیل به فوکر شده بود. با حاج آقا محب زاده رئیس آموزش و پرورش به مهمانســرا رفته، دمی آســوده و بعد بــا همراهی همکارش اندکی ســاحل را به تماشا نشســتیم. تنوع ساکنان جزیره قابل مشاهده بود. ساعت ســه و نیم بعد از ظهر با فرهنگیان نشســتی صمیمانه داشتم. اشارتی بــه ابهام دو مفهوم تربیــت و فرزند در جهان جدید نمودم و در تشــریح سیالیت مفاهیم، با اســتناد به نظریه ی مید، چند رسانه ای شدن فرزندان را واکاویدم. آن گاه دو عنصر استقلال طلبی و مقایســه نکردن را توضیح دادم و در پایان ســه ویژگی مهم معلّــم، برخورداری از ثبات شخصیت، لذت بردن از آموختن مدام و پذیرش مسئولیت در دو حوزه ی خودشناسی و دیگرشناســی را یادآور شدم. پرسشی هم در باره ی تنبیه رسید که با انکارش، بروز آسیب های فردی و اجتماعی، ناشی از آن را گوشزد نمودم.

سالن اجتماعات اندیشه را ترک و به مسجد جامع جزیره رفتیم. پس از اقامه ی نماز مغرب و عشا پیرامون بختیاری های امام خمینی(ره) را که پیــش از این در کانال تلگرام نوشــته بودم، ســخنرانی کردم. پاره ای مستمعین آن را برنتافتند. و برخی تحلیلم را گوش نواز تلقی کردند. مهم نیســت. ســاعت ۹ شب در کنار ســاحل با مردم جزیــره، الله اکبرگویان، فش فش های پراکنده در فضا را تماشا کردیم.

صبحگاهان برخاســته پس از اقامه ی نماز و خواندن صفحه ای از قرآن، کتاب «جستارهایی در بــاره ی تئوری توطئه در ایران» را مطالعه کــردم. با مقدمه ی مترجــم دریافتم که این نظریــه قدمت دیرینه دارد. حاکمان، با نگاهی بســیار بدبینانه، گرفتار پارانویــای قدرت اند. نظام هــای توتالیتر با پررنــگ کردن تئوری توطئــه، مانا بودن خــود را تضمین می کنند. در سده ی بیستم بزرگترین تراژدی انسانی رخ داد و ۱۷۰میلیون نفر فقط به جرم دگر اندیشی کشته شدند.(ص۲۷) این نظریه نشان می دهد که بشر همیشه به خودش مظنون بوده است.

ســاعت ۱۰ بــه صــف راهپیمایان ۲۲ بهمن پیوســتیم با گذر از چند خیابان کوچک به مسجد جامع رســیدیم و سخنرانی و متن قطعنامه را با گوش نیوشا نمودیم. ظهر مهمان معاون آموزشــی اداره بودیــم و بعد از آن به اتفاق دوســتان در جمع دانش آموزان جزیره قــرار گرفتیم. پیشــینه ای از تحصیلات خود را بازگــو نمودم. از این که نمی توانند رشــته ای برای تحصیل در مقطع دانشگاهی اختیار کنند، نگران بودند. وقتی با شــعری از مولوی، تنهایی و تصمیم فردی را تشریح کردم، کسی پرســید مگر مولوی مجرد بوده است. دریافتم چه تلقی ســاده ای از تنهایی دارند. نمی دانند که مــراد از تنهایی، تنهایی از خود اســت نه در خود.

شب در مسجد، مراسم عزاداری حضرت زهرا(ع) برپا شــد. ســخنران مجلس ابتدا به نقــد گفته های دیشــب مــن پرداخت و بعد اندر فضائل حضرت زهرا و انقلاب اســلامی صحبت های کلیشه ای کرد. صبح بعد کتاب «نگاهی به شــاه» را تورق کردم. میلانی این کتاب را مکمل «معمای هویدا» می داند. آغاز کتاب پایان قصه ی شــاه بود. خواندنی است. هواپیما ساعت ۹,۳۰ پرید و ۱۰ به بندر رسید.

ضمیمه - بختیاری های امام خمینی(ره)

تصور این که یکباره حرکتی اوج می گیرد؛ خیالی خام اســت. روند تاریخی یک نهضت به مؤلفه های زیادی وابســته است و ایجاد و اوج آن در گرو عوامل زمینه ســاز است. چنان که در یادداشــت دیگری آورده ام بعثت پیامبر اسلام(ص) با زمینه های هفت گانه ای شکل گرفت. همچنان بر این باورم که امام خمینی در روند انقلاب اسلامی ایران از بختیاری های بسیاری برخوردار شد. اشاره ای گذرا به برخی آنها خالی از لطف نیست.

۱- از ســال ۱۳۵۵ به دنبال برگزاری جشــن هــای ۲۵۰۰ ســاله مخالفت هــای داخلی و خارجی علیه شاه شدت گرفت.

۲- تردیدی نیســت که ده شب مهرماه سال ۱۳۵۶ موسســه ی گوته نه فقط ســخنرانان جلسه را به تغییر رژیم امیدوار کرد بلکه حضور انبوه جوانان سبب همراهی با انقلاب اسلامی کرد. یعنی غیر از خیابان، موسســه گوته هم مرکزی برای افشــاگری علیــه رژیم پهلوی شد.(فوکو در ایران ص ۱۳ و ۵۵) هر چند جواد طالعی معتقد است شــب های گوته ارتباطی با وقوع انقلاب نداشت.(مقاله ی تاریخ ایرانی ص ۶۱ بــه تاریخ ۳۰ مهر ۱۳۹۱) اما بیشــتر کارشناسان بر این باورند که خواندن داستان و اشعاری علیه رژیم شاه در آن نشست ها زمینه ساز انقلاب بود. خصوصا این که کانون معتقد بــود در اول صف مبارزه قــرار دارد. از طرفی در ســالگرد مراســم، کانون نویسندگان قصد برگزاری شــب های آزادی و فرهنگ داشت. و با پیروزی انقلاب نویســندگان کانون برای دســت بوســی به حضور امام خمینی رفتند و کسرایی مجذوب شخصیت امام شده بود.

۳- مــرگ نابهنــگام دکتر علی شــریعتی و ســید مصطفی خمینی در ســال ۱۳۵۶ آتش زیر خاکســتر مخالفان را شعله ور کرد. پرویز ثابتــی در کتــاب دامگــه حادثه مــی گوید: بیشــترین تجهیز و به هم پیوســتگی گروه های مذهبی در ســال ۱۳۵۶ پــس از مرگ مصطفی خمینی در عراق در جریان برگزاری مجالــس ختم و ترحیم او حاصل شــد.که ما ابتدا از آن جلوگیری کردیم ولی شــاه گفت: اجتماعــات باید آزاد باشــد و از برگزاری ختم ممانعت نکنید. اما مــن چندین گزارش برای شاه فرســتادم که ختم پسر خمینی یک ختم معمولی نیســت. آخوندی که در این مجالس بــه منبر می رود به صحــرای کربلا می زند و اعلیحضــرت را صریحا و تلویحا با معاویه و یزید و ما را به شــمر، برابر و مردم را تحریک می کند و تدریجا مردم، تهییج و بســیج و به خیابان ها می ریزند. شــاه می گفت: جلو ختم ها را نگیرید، اگر در خارج از مســجد و خیابان ها راه افتادنــد، آن وقت جلوگیری کنید!! این اجتماعــات و ترحیم ها که بــه مدت ۴۰ روز در سراسر کشور برقرار شد، زمینه های بسیج و تشــنج و اغتشــاش را فراهم کرد و وقتی شــاه احساس خطر کرد دســتور داد آن مقاله ی معروف علیه خمینی منتشــر شــود. دیگر به ســادگی امکان پذیر نبود که کنترل سابق برقرار شــود و باید شدت عمل بیشتری نشان داده می شــد که شاه آن اراده را دیگر نداشت و گرنه تا ۶ ماه قبل از انقلاب، امکان تســلط به اوضاع وجود داشت.(دامگه حادثه ص ۳۴۱)

خبر مرگ مصطفی، پســر خمینی، در نجف بهانه ی مناسبی به دست طرفداران خمینی(به ویژه فعالین نهضت آزادی که در ســال ۱۳۴۰ و فوت آیت الله بروجردی پیوســته از مبلغین و حامیــان خمینی بودند) داد که شــایع کنند مصطفی به وســیله ی رژیم در نجف کشــته شده(به قول خودشان به شهادت رسیده) و در نظر داشتند از این فرصت، به برگزاری مجالس ختم برای مصطفی خمینی و بســیج نیروهای مذهبی بپردازند.(همان ص ۳۹۸)

در حالــی کــه مخالفین ســعی می کردند مصطفی را شــهید و رژیم را مســئول مرگ او معرفی کنند، ســوء ظن ما بــر این بود که مخالفین، به ویژه آنها که در امریکا با شرکت های نفتی در ارتباط بودند، چون نتواسته بودند از فوت علی شریعتی جهت تحریک خمینی به یک حرکت سیاسی استفاده کنند با توطئه ای موجبات مرگ پسر او را فراهم کرده اند تا وی را وارد صحنه کنند و تلاش برای برگزاری هر چه بیشــتر مجالس ختم بخشی از این توطئه اســت. لذا ما تصمیم گرفتیم از برگزاری این مجالس جلوگیری کنیم که شــاه اجازه نداد. (همان ص ۳۹۹)

۴- معافیت سربازی جوانان در سال ۱۳۵۷ به مناسبت همزمانی تولد آنها با ولیعهد، بهانه ای برای حضور آنان در خیابــان ها گردید. البته امام هــم در پیامی فرمان خروج ســربازان و نظامیان از پادگان ها را صادر کرد.

۵- ایجاد ســپاه دانش و سپاه بهداشت و سپاه ترویج عاملی برای اطلاع رســانی روستائیان از اوضاع شــهرها و همراهی با انقلاب شــد. سربازان روستایی که تحت عنوان سپاه دانش، تأثیر بســیاری در آگاه کردن روستائیان در آن چه در شهرها گذشت؛ داشت. به گونه ای که مردم حسب اعتماد و اتکایی که به این نیروها داشتند و همواره ســپاه دانش در کنار کدخدا می نشست خود را مقید می دید که اطلاعاتی از شهر به روســتا ببرد و همین سبب شد که آنها از وقوع انقلاب آگاه شــوند و با فریادهای شهری همراهی کنند.

۶- کارتر رئیــس جمهور امریــکا به توصیه ســفیرش در ایران علنا شــاه را تنها گذاشت. ســولیوان به عنوان آخرین ســفیر آمریکا در ایران پس از جوش و خروش ملت اعلام کرد که امریکا باید از حمایــت های خود از ایران دست بردارد.

۷- تمام نیروهای اپوزیســیون اعم از چپ و راست در صف واحد قرار گرفتند.

۸- مــاه محرم و صفــر بهترین فرصت برای افشاگری علیه رژیم شــد. محرم سال ۱۳۵۷ در آذرمــاه افتاده بود و از آن به نحو احســن بهره برد. به گونه ای که راهپیمایی تاســوعا و عاشورا که به پیشنهاد آیت الله مفتح بود زمینه مساعدی برای رویارویی با شاه بود. اگر محرم چند ماهی بعد می آمد شاه می توانست اوضاع را به سامان و به راهکاری آتش انقلاب را سرد کند(محمــد رهبر، مقاله محرم ماه خون بازی ۱۷ مهر ۱۳۹۵)

۹- همراهی رادیو بی بی سی و محمد حسین هیــکل و عرفات و میشــل فوکــو با انقلاب اســلامی، باور جهانیــان را در مورد انقلاب و پیروزی قریب الوقوع آن شدت بخشید.

۱۰- پس از برکناری هویدا و نصب جمشــید آموزگار، تخریب زاغه نشینان توسط شهرداری تهران، تمدن بزرگ شاه را رسوا کرد.

ادامه دارد

نوستالژی

روایت سردار علایی از یک تصمیم خاص در جنگ

در دوران جنگ تحمیلی به دنبال شناورهای تندرویی بودیم که اژدرافکن داشــته باشــند و بتوانند موشــک هم حمل کنند. به همین منظور در ســفری به کره شمالی رفتیم این کشــور چهار فروند از این نوع شــناورهای کوچک را بــه ما فروخت. آنها شــناورهای جنگی بودند. همه چیز شــناورها نظامی بود بعد از خریــد آنها خیلی زود بــه این نتیجه رسیدیم که در عمل به درد ما نمی‌خورند.

سردار حســین علایی، اولین فرمانده نیروی دریایی ســپاه در پاســخ به پرسشی مبنی بر اینکه در دوران هشــت ســال دفاع مقدس موشــک‌های ســاحل به دریا و شناورهای تندروی نیمه ســنگین چگونه تهیه می‌شــد روایت می‌کنــد: امکان خرید کشــتی‌های جنگــی و نظامی نبود. مــا در آن زمان فکر می‌کردیــم کــه در مقطــع جنگ چــه کار می‌توانیم انجام بدهیم و به دنبال اینکه یک نیروی دریایی درست کنیم که ۱۰ سال دیگر به کار دفاع از کشور بیاید نبودیم.

بیشتر به دنبال آن بودیم که اگر امروز تصمیم می‌گیریم جنگ‌افزار یا شــناوری تهیه کنیم یــک هفته دیگر آن تصمیم عملیاتی شــود. مهمترین کاری که انجام شد که برای آینده می‌توانســت مفید باشــد خرید موشک‌های ســاحل به دریا بود. ابتدا این نظر مطرح شد که اگر آمریکا و عراق مسیر تردد کشتی‌ها در خلیج فارس را برای ایران ناامن کردند و قرار شد که در تنگه هرمز مقابله به مثل کنیم، چه کار باید انجام بدهیم؟

موشک‌های ساحل به دریا که آقای هاشمی رفسنجانی در جریان سفر به چین تهیه کرد، بر مبنای چنین نیازی بود این موشک‌ها بعد از توافق اولیه در ســال ۶۵ خریداری شد. در ادامــه فعالیت‌های دریایی بــه تدریج به این نتیجه رسیدیم که شــناورهای تندروی نیمه سنگین داشته باشیم؛ شناورهایی با حدود ۴۵ متر طول که بتوانند موشک حمل کنند. تهیه این نوع شناورها را هم برنامه‌ریزی کردیم که بعد از جنگ به نتیجه رسید و خریداری شد.

در همان زمان به دنبال شــناورهای تندرویی بودیم که اژدرافکن داشــته باشــند و بتوانند موشــک هم حمل کنند. به همین منظور در سفری به کره شمالی رفتیم. این کشور چهار فروند از این نوع شــناورهای کوچک را به ما فروخت. آنها شــناورهای جنگی بودند. همه چیز شــناورها نظامی بود بعــد از خرید آنها خیلی زود به این نتیجه رسیدیم که در عمل به درد ما نمی‌خورند؛ چون سیستم‌شان روسی بود. موتورشــان خوب نبود و خودشان خیلی لَخت بودند.

امکانات ناوبری‌شــان خیلی عقب افتاده بود. فقط یک حُســن داشــتند و آن، داشتن اژدر با خود بود. در مجمــوع به کار ما نمی‌آمدند. آنها را کنار گذاشــتیم؛ چون دردسرشان زیاد بود. در نهایت به این نتیجه رسیدیم که باید شناورهای مناسب‌تری انتخاب کنیم. ناوچه‌ها جنگی که در نیروی دریایی کشورهای دیگر بــه کار می‌رود، معلوم نیســت که در منطقه ما هم به کار بیایــد. ما از اول به دنبال تهیه ناوهای ســنگین نرفتیم؛ چــون با پول یک ناو می‌توانســتیم تعداد زیادی قایق تندرو با تجهیزات کامل بخریم کــه هر کدام از آنها می توانســتند در رویارویی با یک ناو جنگی خســارات جدی وارد کنند؛ در حالی که اگر با هزینه زیاد یک ناوشــکن می‌خریدیم فقط یک شناور مجهز داشتیم که خاصیت زیادی نداشــت؛ چرا که آمریکا و طرف‌های مقابل بهتر از آن را داشتند.

نیروی دریایی ارتش ۱۲ فروند ناوچه پیکان فرانســوی و تعدادی ناو ســنگین داشت که هزینــه نگهداری آنهــا خیلی بالا بــود؛ لذا یکی از اصــول ما این بود کــه تجهیزات و شــناورهایی تهیه کنیم کــه در ارتش وجود نــدارد و نیروی دریایی‌ای درســت کنیم که مکمل نیروی دریایی ارتش باشد.

نگارخانه

انتشار فصل جدید «جوکر»

همزمان با پخش آخرین قسمت از برنامه «جوکر» احسان علیخانــی که به زنان اختصاص داشــت، ویدئویی از آغاز فصل جدید این برنامه با حضور هنرمندان متفاوت منتشــر شد.

به گزارش ایســنا، در گروه ســوم «جوکر» که به حضور هنرمنــدان مرد اختصــاص دارد، بازیگرانــی چون حمید لولایی، علی صادقی، شــاهرخ استخری، علی اوجی، امین زندگانی، قدرت‌الله ایزدی، نیما فلاح و مجید یاســر حضور دارند.

«جوکر ۲» با اجرای احســان علیخانی از شــبکه نمایش خانگی منتشر خواهد شد.

«جوکــر» بانــوان بــه عنــوان برنامه‌هــای پرمخاطــب در نظرســنجی‌های اخیــر اعــلام شــده بود.

تاریخ نگار

گویش ها در عصر ساسانی

گردآوری: کاظم گلخنی

هرچند که پارســی میانه زبان مادری ساســانیان بود، در گســتره حکومتی ساســانیان یک زبان اقلیتی محسوب می‌شــد و عمدتــاً در ایالت پــارس و در حوالــی ماد و نواحی اطراف آن گســتره داشــت. با این حال، چندین گویش ایرانی در آن زمان وجود داشــت. در کنار فارسی، گویش‌هــای ایالت ماد همچون آذری و همچنین یکی از گویش‌های آن تاتی، در آذرپایگان (آذربایجان) اســتفاده می‌شد.

دیلمــی و گیلانی در گیلان و مازندرانی که به آن طبری می‌گویند در طبرســتان تکلم می‌شدند. به علاوه، زبان‌ها و گویش‌های بســیاری دیگری در ایــن دو ناحیه تکلم می‌شدند.

بیشــتر مردم میانرودان ســامی‌تبار بودند و به زبان‌های ســامی ســخن می‌گفتند و ایرانی‌ها در اقلیت بودند. این اقوام ســامی، یهودیانی بودند که تلمود بابلی را نوشتند، و همین‌طــور مردمانــی بودنــد که به زبان آســوری و لهجه‌هــای گوناگونی از زبان آرامــی را تکلم می‌کردند. اعراب در میان‌رودان ســکونت داشــتند و از سده سوم زمانی که اردشیر شــمال عربستان را تسخیر کرد، عربی در شاهنشاهی شناخته‌شده بود.

در قلمرو ساســانیان در قفقاز، زبان‌های پرشماری تکلم می‌شدند که گرجی و ارمنی غالب بودند و به خاطر اینکه محل ســکونت اشــراف پارتی بود، زبان پارتی هم نفوذ زیادی پیدا کرد.

زبان‌هــای کارتولــی گوناگون (خصوصاً در لارســتان)، پارســی میانــه، آلبانــی قفقــاز، ســکایی، یونانــی و زبان‌هــای دیگــر از جمله دیگــر زبان‌های ایــن ناحیه هستند.

در خوزســتان بــه چندین زبان ســخن گفته می‌شــد. زبان نئو-ایلامــی یا خوزی (که بــا دوره تاریخی نباید اشــتباه شــود) در دوره ساســانی در ایــن ناحیه وجود داشت.

پارســی در شمال و شرق و آرامی در بقیه نواحی آنجا. در میشــان، آرامی‌ها، به همراه اعــراب (که به آن‌ها اعراب میشانی هم گفته می‌شــد) و اعراب بیابان‌گرد، به همراه بازرگانان نبتی و پالمیرایی، جمعیت ســامی آن استان را تشــکیل می‌داد. ایرانی‌ها هم شــروع به سکونت در این استان کرده بودند و جمعیتی از زط‌ها هم در آنجا بود که به هند اخراج شدند. دیگر اقوام هندی همچون مالایی‌ها در میشــان اسکان داده شدند که یا برده بودند یا ملوانان به خدمت گرفته‌شــده. در آسورســتان یا دل ایران‌شهر، بیشــتر مردم آشــوری‌های آرامی‌زبان بودند، در حالی‌که پارســیان، یهودیان و اعراب اقلیت آن استان را تشکیل می‌دادند.

بــه خاطر یورش ســکاها و زیرگروه‌های آنها، آلان‌ها به آذربایجان، ارمنســتان و دیگر نواحی قفقــاز، این ناحیه جمعیــت بزرگتــری از ایرانی‌ها، هرچنــد اندک، به خود گرفــت. پارتــی و دیگر گویش‌های ایرانی در خراســان تکلم می‌شــد، در حالی که در مناطق دوردست در شرق که همیشه در دست ساســانی‌ها نبود، سغدی، باختری و خوارزمی و پارتی تکلم می‌شد. در جنوب در سیستان، که در دوره اشکانیان جمعیتی از ســکاها بدانجا رفته بودند، سیستانی تکلم می‌شد.

کرمان جمعیتی از ایرانی‌ها را به خود داشــت که شــبیه پارســیان بودند، در شرق دوردســت در پاراتان، توران، مکران، بلوچی و زبان‌های غیرایرانی و هندوآریایی تکلم می‌شد.

در کلان‌شهرها اسیران جنگی رومی/بیزانسی و جماعتی از مردم ســوریه که در شاهنشــاهی اســکان داده شده بودند، به زبان لاتین، آســوری و یونانی تکلم می‌کردند. به علاوه، اســلاوها، گوت‌ها و ژرمن‌هایی که به عنوان اســیر جنگی از ارتش رومی/بیزانســی گرفته می‌شدند و در شاهنشــاهی اسکان داده شــده بودند، به زبان‌های خودشــان در شاهنشــاهی تکلم می‌کردنــد. این‌ها تنها زبان‌هایی هســتند که ما امــروزه از آن‌ها اطلاع داریم، زبان‌هــا و لهجه‌های فراوان دیگری بوده‌اند که امروزه از دســت رفته‌اند. زبان‌های مردم بیابان‌گرد بیشتر مشکل‌زا هســتند. مســلماً کردها وجود داشــته و زبان کردی و لهجه‌هــای مختلف آن، به همراه زبان لری، و همین‌طور چند زبان دیگر که از دســت رفته‌اند، وجود داشته‌اند. از قرن پنجم، قبایل ترکی وارد شاهنشــاهی شــدند (چه با یــورش و چه اینکه دولت آن‌ها را برای خدمت در ارتش به کار گرفته باشد) که می‌توان نتیجه گرفت زبان ترکی هم وجود داشــته، به‌خصوص در شمال شرق. ساسانیان باید ساختاری را برپا می‌کردند تا استان‌های مختلف را از نظر زبــان به هم مرتبط کنند و یک راه ارتباطی عمومی ایجاد کنند. این کار ممکن اســت با گماشتن فرمانداران پارسی زبان و غیرپارســی زبان و بومیان دوزبانه صورت گرفته باشد. در حالی که شاهزاده‌هایی از خون پادشاهی بر نقاط گوناگون حکمرانی می‌کردند، دستگاهی حکومتی از دبیران، کاهنان و دیگر مناصب بر طبق شواهد موجود از سده چهارم در کتیبه شــاپور سکان‌شاه، شاه سیستان وجود داشته‌است.

اقتصاد بریتانیا در تنگنا

جولان خودروسازان چینی در ویتنام

هیاهو برای آینده مبهم همستر!

سخنگوی انجمن سازندگان قطعات خودرو عنوان کرد

بدهکاری ۱۰۰ همتی دو خودروساز به قطعه‌سازان

استراتژی ثابت برای صنعت خودرو نداریم

سخنگوی انجمن سازندگان قطعات و مجموعه‌های خودرو ضمن تاکید بر اینکه نبود استراتژی ثابت و مدون برای صنعت خودرو کشور، سبب شده که با هر تغییر، نقشه و مسیر راه صنعت هم تغییر کند، این موضوع را از جمله اصلی‌ترین موارد عدم توسعه صنعت دانسته و معتقد است چنانچه با قید فوریت برای رفع مشکلات مجموعه صنعت خودرو (خودروسازی و قطعه‌سازی) چاره‌اندیشی نشود، نابودی این صنعت، قطعی است.

«فرهاد بهنیا» ضمن تاکید بر این که وزیر صنعت، معدن و تجارت بایستی هر چه سریع‌تر به مشکلات صنعت قطعه‌سازی کشور ورود کند، تصریح کرد: نیاز است که وزارت صمت، رسیدگی به مشکلات مجموعه صنعت خودرو (خودروسازی و قطعه‌سازی) را در اولویت قرار دهد؛ چراکه خطر توقف صنعت یک خانواده حداقل ۳۵۰ هزار نفری (غیر از صنایع زیر مجموعه‌ای) در کشور وجود دارد و با آهنگی که این صنعت پیش‌رو گرفته است، در حقیقت صنعت خودروسازی و قطعه‌سازی کشور بسیار زود متوقف خواهد شد. توقف این صنعت، قطعا هزینه بسیار سنگینی برای کشور در پی خواهد داشت.

سخنگوی انجمن سازندگان قطعات و مجموعه‌های خودرو کشور، ضمن گلایه از اینکه دوستان وزارت صمت گویی هنوز خطر تعطیلی این صنعت را جدی نگرفته یا از آن غافل هستند، گفت: نبود استراتژی ثابت در صنعت خودرو و قطعه‌سازی کشور سبب شده است که دائماً با تغییر وزرای کشور، برنامه‌ها هم تغییر کند. یک روز بحث تیراژ تولید مطرح است، یک روز بحث واردات بسیار جدی می‌شود و روز دیگر موضوع خودرو برقی، آن هم بدون توجه به اینکه کشور هنوز ظرفیت‌های لازم برای آن را پیدا نکرده است و بایستی فعلا مشکل خود را در عرصه خودروهای فسیلی رفع کند و در کنار آن، جذب تکنولوژی خودروهای برقی را هم پیگیر باشد.

وی افزود: این نبود استراتژی مدون در صنعت خودرو، باعث شده که هر وزیری که در سکان وزارت صمت می‌نشیند، سعی می‌کند که ایده‌ها و نظرات خود را بدون توجه به اینکه این صنعت، کار خود را از کجا آغاز کرده، برای توسعه آن لازم است که چه کارهایی انجام شود، چه عارضه‌هایی دارد و به کجا حرکت خواهد کرد، پیاده‌سازی کند.

این عضو هیات مدیره انجمن قطعه‌سازی کشور تصریح کرد: اگر واقعا وزارت صمت یا مسئولان، صنعت خودرو را نمی‌خواهند، یکبار شفاف به فعالان این صنعت اعلام کنند که صنعت خودرو، هیچ مزیتی برای کشور ندارد؛ در اینصورت حداقل ما نیز تکلیف خودمان را با کارگاه‌ها و وضعیت سیستم تولیدی خود می‌دانیم.

بدهی خودروسازان از ۱۰۰ همت فراتر رفت

بهنیا تاکید کرد: در مجموع نبود این استراتژی واحد و مشخص، مشکلات بسیاری را به وجود آورده است، بطور مثال مقرر بود که وضعیت پرداختی خودروسازان (بدهی خودروسازان به قطعه‌سازان) متعادل شود که نشد. در حال حاضر بالغ بر ۱۰۰ هزار میلیارد تومان هر دو خودروساز به قطعه‌سازان بدهی دارند و احتمالا تا امروز این عدد بیشتر هم شده است. همچنین قرار بود که قیمت‌ها توسط خودروسازان به روز شود که این نیز عملیاتی نشد. این‌ها سبب شده که صنعت قطعه‌سازی در تامین مواداولیه، تامین نیروی انسانی و تکنولوژی خود دچار مشکلات عدیده‌ای شود که قطعا می‌تواند مشکلات بسیاری را برای صنعت خودرو هم به دنبال داشته باشد.

سخنگوی انجمن سازندگان قطعات و مجموعه‌های خودروهای کشور، یادآور شد: طبق آمار و اطلاعاتی که انجمن در رابطه با بحث افزایش قیمت خودروها تهیه کرد که براساس آن در سال ۱۳۹۱ (۲۰۱۱ میلادی)، صنعت خودرو ما در جهان به رتبه سیزدهم رسید؛ تیراژ تولیدی که در آن سال داشتیم، بالغ بر یک میلیون و ۷۰۰ هزار دستگاه خودرو بود و دقیقا همان سالی بود که قیمت بازار از قیمت کارخانه‌ای محصولات، پایین‌تر و خودروسازان پیشنهاد فروش قسطی محصولات را می‌دادند.

این فعال صنعتی ادامه داد: بسیاری از افراد با پرداخت یک مبلغ پیش پرداخت و در حقیقت به قیمت بازار، خودرو را از شرکت‌های خودروسازی خریداری می‌کردند که همانطور که اشاره شد در بسیاری از خودروها، قیمت بازار از قیمت کارخانه پایین‌تر بود. علت این موضوع چه بود؟ تنها علت این امر، افزایش تولید بود و میزان خودرویی که در کشور تولید شد، بیش از نیاز بازار بود.

وی تصریح کرد: در حال حاضر اما متاسفانه با سیاست‌هایی که وزارت صمت و همچنین دو خودروساز پیش گرفته‌اند، تیراژ تولید که قرار بود به روزانه ۳۰۰۰ دستگاه برسد اما متاسفانه با «عدم بی سیاستی» (نه سیاست غلط)، همین امروز، تیراژ تولید گروه سایپا حدود ۱۵۰۰ خودرو و در ایران‌خودرو حدود ۱۹۵۰ دستگاه است. این درحالیست که مقرر شد هریک از خودروسازان روزانه ۳۰۰۰ دستگاه خودرو در سال ۱۴۰۳ تولید داشته باشند تا بتوانند نیاز بازار را به طور کامل مرتفع کنند.

مشکلات خودروسازان، دامن قطعه‌سازان را هم می‌گیرد...

بهنیا ضمن تاکید براینکه این آمار نشان می‌دهد که خودروسازان در

دو بحث دچار مشکل هستند؛ گفت: مشکل اول در بحث قیمت‌گذاری خودرو است؛ با توجه به اینکه طی سال‌های اخیر قیمت‌ها واقعی نشده، خودروساز هم چندان علاقه‌ای به افزایش تیراژ ندارد. مشکل دوم در خصوص عدم تعدیل به موقع قیمت‌های قطعه‌سازان است که سبب شده بسیاری از خود قطعه‌سازان هم دچار توقف تولید شده‌اند. مجموع این موارد یک آمار پایین تولید خودرو را ایجاد کرده که نتیجه آن قطع به یقین افزایش قیمت خودرو در بازار خواهد بود؛ مگرآنکه وزیر جدید صنعت، معدن و تجارت، بحث خودروسازی کشور را جدی بگیرد و بخواهد سریع به آن ورود کند.

عضو هیات مدیره انجمن سازندگان قطعات کشور خاطرنشان کرد: قیمت محصولات در صنعت خودروسازی در بازه زمانی مورد اشاره، یعنی از سال ۱۳۹۱ تا به امروز، بطور میانگین (براساس آمار انجمن) در برخی از خودروها ۱۷ برابر و در برخی هم ۲۱ برابر شده است؛ یعنی افزایش قیمت‌ها را نسبت به سال ۱۳۹۱ در نظر بگیریم، قیمت خودرو به طور میانگین حدود ۱۹ تا ۲۱ برابر شده است. این در حالیست که در بازار آزاد، قیمت خودروها ۳۶ تا ۳۸ برابر شده‌اند. این بدان معناست که بازار کشور از همین محصولات خودروسازان، سود دو برابری از محل «جابه‌جایی خودرو از کارخانه تا بازار» کسب می‌کند. از این جابه‌جایی حدود ۵۰ تا ۶۰ درصد سود، نصیب در حقیقت بخش دلالی می‌کند.

وی افزود: این سود که تاثیری در گردش مالی صنعت خودرو و قطعه ندارد و در حقیقت حقوق مربوط به این صنعت در اختیار بخش دلالی قرار می‌گیرد، صنعت خودرو دچار بحران می‌شود و این بحران به صنعت قطعه‌سازی کشور هم منتقل می‌کند. نتیجه همین می‌شود که بر میزان مطالبات قطعه‌سازان از خودروسازان افزوده می‌شود، افزایش تولید و ارتقا کیفیت محقق نمی‌شود و برنامه تولید پلتفرم‌های جدید بلاتکلیف است. ضمن اینکه برخی قطعه‌سازان نیز در اینکه توان ادامه دادن دارند یا خیر، در تردیدند.

بهنیا تصریح کرد: براین اساس درخواست ما از وزیر صمت این است که جهت جلوگیری از خطر توقف این صنعت بزرگ، بسیار سریع به موضوع ورود کنند؛ حداقل اینکه با نماینده بخش قطعه‌سازی کشور جلسه‌ای ترتیب دهند و مشکلات و پیشنهادات و راهکارهای حل این مشکلات را بشنوند. امیدواریم که این کار عملی شود تا بتوانیم این صنعت بزرگ کشور را پابرجا نگه داریم.

تامین‌کنندگان صنعت خودرو، دیگر «توان» تامین ندارند

وی تصریح کرد: مجدد تاکید می‌کنم که قطعه‌سازان نیز از مشکلات خودروسازان مصون نیستند و بار مشکلات آن‌ها به قطعه‌سازان نیز سرایت کرده و می‌کند. قطعه‌سازان برای آنکه بتوانند مواداولیه مورد نیاز خود را تامین و نیروی انسانی و کارگر خود را حفظ کند، تکنولوژی جدید برای خط تولید خود فراهم کند، نیاز به این دارد که مطالبات خود را به روز دریافت کند. بدهی خودروسازان به قطعه‌سازان انباشته شده و پرداخت نمی‌شود، قطعه‌سازان حکم تعدیل قیمت گرفته‌اند اما قیمت‌هایشان تعدیل نمی‌شود، قطعه تحویل شده اما بازهم پول قطعه‌ساز را پرداخت نمی‌کنند، ضمن اینکه به ناحق نیز جرائم بالایی از قطعه‌سازان کسر می‌کنند، اما منتظر هستند که قطعه تامین شود؛ حقیقت این است که قطعه‌ساز نیز دیگر توان تامین ندارد.

سخنگوی انجمن قطعه‌سازان تصریح کرد: خودروساز در پرداخت مطالبات دچار ضعف است و خودشان نیز این موضوع را می‌دانند؛ بنابراین بایستی شفاف اعلام کنند که «ما پول قطعه‌سازان نمی‌دهیم، قطعه ساز دچار بحران شده و حال این بحران برای تامین قطعات مورد نیاز، دامن خود ما را هم گرفته است». اگر خودروساز به وظایف خود عمل کند، مطمئناً صنعت قطعه‌سازی کشور، توان تولید و توان افزایش کیفیت و توان تامین پلتفرم جدید را به راحتی دارد. بنابراین اگر خودروساز به تعهدات خود پایبند باشد، قطعا موضوع تیراژ به راحتی قابل جبران است.

وی با بیان اینکه زمانیکه مطالبات قطعه ساز پرداخت نمی‌شود و تعدیل‌ها به موقع صورت نمی‌گیرد، دچار هزاران مشکل می‌شود که تنها یکی از آن‌ها همین بحث کاهش ارسال و تامین قطعات است، گفت: در حال حاضر در یک واحد تولیدی در داخل کشور، غیر از اینکه باید مطالبات کارگری را پرداخت و مواداولیه را نیز تهیه کنیم، با سازمان‌هایی همچون اداره امور مالیاتی، سازمان تامین اجتماعی و بانک‌ها نیز درگیر هستیم و بایستی به موقع بتوانیم مطالبات آن ها را پرداخت کنیم. این درحالیست که این سازمان‌ها به هیچ عنوان حاضر نیستند مشکلات قطعه‌سازی را بپذیرند و در یک کلام می‌گویند اگر مطالبات پرداخت نشود، از ادامه کار به راحتی ممانعت می‌شود.

بهنیا تصریح کرد: بنابراین علاوه براینکه پول خود از خودروسازان را نمی‌توانیم دریافت کنیم، این سازمان‌ها را هم پیش‌رو داریم. این درحالیست که می‌دانیم دولت در شرایط خاصی دارد که نیاز به تامین به موقع نقدینگی وجود دارد، فشار به شکل کاملا مستقیم به بنگاه‌های تولید وارد می‌شود. یک یا دو ماه حتی قبض برق را پرداخت نکنیم، بلافاصله برق قطع خواهد شد.

سیاست‌گذاران صنعت خودرو حاضر نیستند، یکبار نگاه واقعی به قیمت خودرو داشته باشند

عضو هیات مدیره انجمن سازندگان قطعات در ادامه با بیان این که مادامی که شرایط بازار به این شکل باشد که یک خودروی ۳۰۰ یا ۴۰۰ میلیون تومانی در بازار ۹۰۰-۸۰۰ میلیون تومان خرید و فروش می‌شود و این اختلاف سود بصورت رانت در اختیار بعضی افراد قرار می‌گیرد، بروز زیان در صنعت خودروسازی و سرایت آن به صنعت قطعه‌سازی وجود دارد. کارنامه هر دو خودروساز نشان می‌دهد که بالای ۲۰۰ هزار میلیارد تومان این دو شرکت زیان انباشته دارند که دائماً هم بر آن اضافه می‌شود. چرا این اتفاق می‌افتد؟ بخاطر اینکه سیاست گذاران صنعت خودرو حاضر نیستند یکبار هم که شده، به مسئله قیمت خودرو، بصورت واقعی نگاه کنند.

وی افزود: اگر قرار است که به اسم رقابت، خودرو به صورت CBU و نه CKD از خارج وارد شود آن هم با ارز دولتی (شهر پُر است از خودروهای مختلف چینی!) و هیچ گونه تعهدی هم در کیفیت و خدمات ندارند و مهم تر این که در قیمت‌گذاری هم آزاد باشند، اجازه دهید ما هم رقابت کنیم و قیمت را آزاد کنید.

سخنگوی انجمن قطعه‌سازان خاطرنشان کرد: چندی پیش در نشست با یکی از مسئولان اعلام کردیم که اگر اجازه دهند صنعت خودرو از قیمت‌گذاری معاف باشد، با افزایش تیراژ، قول می‌دهیم که ظرف حداکثر تا پایان سال قیمت خودرو در بازار ۲۰ تا ۲۵ درصد و حتی ۳۰ درصد، کاهش پیدا کند. همه می‌دانیم که ملاک خرید خودرو، قیمت کارخانه نیست؛ بلکه ملاک قیمت خودرو برای مصرف‌کننده بازار است؛ چرا که مصرف‌کننده واقعی که نیاز به خودرو دارد نمی‌تواند چندین نوبت در صف‌های قرعه‌کشی بماند و باید نیاز خود را از بازار تامین کند. لازم است که وزارت صمت، شورای رقابت و در حقیقت دولت پای این موضوع بایستد.

این فعال صنعتی خاطرنشان کرد: در همین قرعه کشی اخیر ایران‌خودرو شاهد بودیم که بالغ بر سه میلیون نفر برای ۱۱۵ هزار خودرو ثبت درخواست کردند؛ این حجم تقاضا برای این است که می‌خواهند به قیمت کارخانه بخرند و در بازار چند برابر قیمت بفروشند. پس باید کاری کرد که نه این رانت توزیع شود و نه مصرف‌کننده قیمت بالاتر نپردازد. ضمن اینکه با فروش خودروساز به قیمت واقعی، از زیان صنعت هم جلوگیری می‌شود. آزادسازی قیمت درخواست صنعت خودروسازی و قطعه‌سازی کشور از وزیر صمت و رئیس جمهور است.

عضو هیات مدیره انجمن سازندگان قطعات در پایان به موضوع برخورد سازمان مالیاتی نیز پرداخت و گفت: تولید ناخالص ملی، مهمترین اولویت یک کشور است. سهم خودروسازی در تولید ناخالص ملی ۳۳.۹ است که این رقم، عدد بسیار بالایی به‌ویژه در ایران است. دولت باید این سهم را حفظ یا بیشتر کند. یکی از راه‌ها این است که در حقیقت، سرمایه آزاد در بازار (نقدینگی سردرگردان) را به حضور در بنگاه‌های تولیدی جذب کند. یکی از راه‌هایی که می‌تواند سرمایه‌ها را به سمت بنگاه‌های تولیدی بکشاند، ایجاد سود در بنگاه‌های تولیدی است یا می‌تواند از طریق کاهش دریافت مالیات از بنگاه‌های تولیدی اقدام کند. یعنی به تولیدکننده اعلام کند که چنانچه افزایش نیرو داشته باشد، به این میزان از مالیات شما کم خواهیم کرد.

وی افزود: اتفاقی که خواهد افتاد این است که سرمایه‌گذار که پول در اختیار دارد، به جای اینکه به سراغ بازار ارز یا خودرو برود، در بنگاه‌های تولید سرمایه‌گذاری می‌کند. این راهی است که دنیا پیش گرفته است. اما متاسفانه در کشور ما حداقل طی دو سه سال اخیر که وضعیت نقدینگی بسیار بحرانی شده، فشار مالیاتی برای بنگاه‌های تولیدی بسیار شده است؛ بنابراین نه تنها مورد تشویق قرار نگرفتیم که سالانه بطور متوسط مالیات بالا می‌رود. مالیات در همه دنیا، مالیات بر درآمد است؛ اگر یک بنگاه مالیاتی درآمد ندارد، چه باید کرد؟ این فرهنگ در سازمان مالیاتی ما مورد قبول نیست و کاری به سود یا زیان واحد تولیدی ندارند.

رئیس کل بیمه مرکزی:

شرکت‌های بیمه باید پرداخت درست و به موقع داشته باشند

رئیس کل بیمه مرکزی در تشریح برنامه‌ها و اولویت‌های بیمه مرکزی گفت: اولویت اصلی ما در بیمه مرکزی موضوع نظارت است.

پرویز خوش کلام خسروشاهی در مراسم معارفه خود که با حضور وزیر امور اقتصادی و دارایی و برخی از مدیران شرکت‌های بیمه‌ای برگزار شد، گفت: رویکرد جدید ما در بیمه مرکزی افزایش رضایت مردم و جامعه به صورت معنادار به صنعت بیمه است.

اولویت اصلی نظارت است

وی افزود: آنچه اولویت اصلی ما است مسئله نظارت است. بیمه مرکزی سه محور نظارت، توسعه و بیمه‌گری را بر عهده دارد با این حال اولویت اصلی بیمه مرکزی موضوع و محور نظارت است.

توانگری و کنترل رفتار شرکت‌های بیمه‌ای

رئیس کل بیمه مرکزی خاطرنشان کرد: یکی دیگر از برنامه‌های ما افزایش توانگری و کنترل رفتارهای شرکت‌های بیمه‌ای در بازار و صنعت بیمه است. اگر توانگری شرکت‌های بیمه‌ای افزایش یابد بدون شک این شرکت‌ها در پرداخت ها بازدهی مناسبی دارند.

خسروشاهی افزود: بیمه مرکزی به دنبال افزایش رضایت اجتماعی است و شرکت‌های بیمه‌ای به دنبال کسب سود و منفعت خود هستند. با این حال وظیفه ما ایجاد تعادل حوزه رضایت اجتماعی و جلوگیری از ضرر و زیان شرکت‌های بیمه است.

وی ادامه داد: امروز باید ارتباط بیمه مرکزی با مصرف کنندگان صنعت بیمه کم هزینه شود ما از ظرفیت نهادهای صنعتی در این رابطه حداکثر بهره را می‌بریم.

باید پرداخت شرکت‌های بیمه‌ای درست و به موقع باشد

رئیس کل بیمه مرکزی خاطرنشان کرد: در مورد دیگر و در زمینه توسعه عملکرد صنعت بیمه، تلاش می‌کنیم تا پرداخت‌های شرکت‌های بیمه به درستی و در زمان مناسب صورت بگیرد.

لزوم افزایش جذابیت بیمه عمر

خسروشاهی در پایان افزود: امروز نیازمند افزایش جذابیت برای بیمه عمر و زندگی هستیم. در این رابطه بیمه مرکزی باید آگاهی بیمه گذاران به صورت بالفعل و بالقوه را افزایش دهد.

تیتر های کوتاه خبری

۸ شرکت
خدمات مسافرت هوایی به دلیل گران‌فروشی تعلیق

۹ تن
شمش طلا در ۴۷ حراج مرکز مبادله بفروش رسید

۳۸ هزار و ۵۳۲ میلیارد تومان
مالیات بر ارزش افزوده وصولی از سوی گمرک در ۵ ماهه سال ۱۴۰

۵۱۰۰ فقره
تسهیلات اشتغالزایی صندوق کارآفرینی امید

۵۱ درصد
پرشدگی سدهای کشور

۲۰۰۰ مترمکعب
مخزن آب در مرز چذابه تا هفته آینده تکمیل می‌شود

۳۰ میلیارد دلار
ارز واردات تامین شد

۳۰ درصد
کاهش مصرف کلر در روش دانش‌بنیان فناوران کشور برای تصفیه پساب

۹۱۰ هزار هکتار
از اراضی خوزستان زیر کشت محصولات پاییزه می‌رود

۱۶۰۰ محصول
نانویی تولید شد

راپرت

صادرات کیوی از اول مهرماه مجاز شد

ممنوعیت صادرات کیوی از ۱۵ تیر تا ۱۵ مهر ماه هر سال اعمال می‌شود. بر اساس نامه سازمان توسعه تجارت، صادرات کیوی از ابتدای مهر مجاز است.

بر اساس نامه سازمان توسعه تجارت، ممنوعیت صادرات کیوی رفع شد.

پیرو نامه‌ای به تاریخ ۷ مهر ماه ۱۳۹۷ پیرامون ممنوعیت صادرات کیوی از ۱۵ تیر ماه تا ۱۵ مهرماه هر سال، به پیوست تصویر نامه تاریخ ۲۶ شهریور ۱۴۰۳ معاونت توسعه بازرگانی وزارت جهاد کشاورزی ارسال و به اطلاع می‌رساند؛ در سال جاری، صادرات کیوی (با کد تعرفه ۰۸۱۰۵۰۰۰) با رعایت ضوابط و مقررات مربوطه از اول مهرماه، مجاز است.

ضربه کاری مرسدس بنز به صنعت آلمان

شرکت مرسدس بنز، چشم‌انداز خود را در جدیدترین ضربه به صنعت آلمان کاهش داد.

شرکت خودروسازی مرسدس بنز پیش‌بینی مالی خود را برای سال کاهش داد زیرا این سازنده خودروهای لوکس به وخامت سریع تجارت خود در چین اشاره کرد و این آخرین ضربه به بخش صنعتی آلمان است.

طبق بیانیه، خودروهای مرسدس بنز انتظار دارند بازدهی تعدیل شده فروش آن بین ۷.۵ تا ۸.۵ درصد باشد، در حالی که پیش‌بینی قبلی ۱۱ درصد بود. گروه مرسدس بنز اعلام کرد که انتظار می‌رود درآمد قبل از بهره و مالیات در حال حاضر به میزان قابل توجهی کمتر از سطح سال قبل باشد.

این شرکت اعلام کرد که این به دلیل وخامت بیشتر محیط اقتصادی و عمدتا در چین بود. رشد تولید ناخالص داخلی در چین در بحبوحه مصرف ضعیف تر و همچنین ادامه رکود در بخش املاک و مستغلات، شتاب بیشتری را از دست داد. این موضوع بر حجم کلی فروش در چین، تأثیر گذاشت.

فولکس‌واگن، بزرگ‌ترین خودروساز قاره، به دلیل تاخیر در تقاضا، برای اولین‌بار کارخانه‌های داخلی خود را در آلمان تعطیل می‌کند.

تضعیف فروش خودروهای رده بالا، برای مرسدس، ضربه‌ای به راهبرد لوکسی است که قرار است به تامین مالی انتقال آن به آینده تمام الکتریکی کمک کند. چین، کشوری که این خودروساز سهم نسبتاً بالایی از لوکس‌ترین وسایل نقلیه خود را به فروش می‌رساند، به عنوان الگویی در نظر گرفته می‌شد که این شرکت می‌توانست در جاهای دیگر تکرار کند.

بلومبرگ گزارش کرد با این حال، جدیدترین خودروهای الکتریکی این شرکت با واکنش ضعیف مصرف‌کنندگان در اقتصاد قدرتمند آسیا مواجه شده است. در همین حال، مشتریان جوان‌تر در چین به‌طور فزاینده‌ای به برندهای داخلی روی می‌آورند که تصور می‌شود فناوری‌های دیجیتال و سرگرمی خودروهای پیشرفته‌تری نسبت به برندهای آلمانی ممتاز مانند مرسدس بنز را دارند.

وزیر راه و شهرسازی:
اجازه تغییر کاربری مدارس را نمی‌دهیم

وزیر راه و شهرسازی بر اولویت توسعه مدارس در شهرهای جدید تاکید کرد و گفت: باید از مدارس موجود در شهرها در برابر درخواست تغییر کاربری آن‌ها مراقبت کنیم.

فرزانه صادق – وزیر راه و شهرسازی – روز اول مهر با حضور در مدرسه دخترانه حاج حسین مکتبی و اولاده در منطقه ۱۶ تهران، زنگ شروع سال تحصیلی جدید را نواخت و با دانش‌آموزان در کلاس درس حاضر شد و نسبت به شور و شعف موجود میان دانش‌آموزان ابراز خرسندی کرد.

وی در جمع خبرنگاران اظهار کرد: یکی از برنامه‌های مهم وزارت راه و شهرسازی، به‌ویژه در شرکت عمران شهرهای جدید، توسعه سرانه‌های خدماتی است و مدارس در اولویت برنامه‌های این شرکت قرار دارد.

وزیر راه و شهرسازی تصریح کرد: در شهرهای دیگر نیز باید در برابر درخواست تغییر کاربری از مدارس مراقبت کنیم.

محیط زیست

حفاظت مشارکتی، کلید حفظ و احیای غارها

مدیر کل دفتر موزه ملی تاریخ طبیعی و ذخایر ژنتیکی گفت: حفاظت موثر از مناطق کلیدی و زیستگاه‌های حساس و شاخص نظیر بسیاری از غارها، اهمیت زیادی در تامین نیازهای منطقی نسل‌های امروز و آینده دارد.

محمدرضا اشرف‌زاده گفت: در راستای اهداف روز ملی غار پاک، در سال‌های گذشته همزمان با این مناسبت، اقدامات موفقیت‌آمیزی چون پاکسازی تعدادی از غارهای مقصد گردشگری کشور صورت گرفت که بازتاب خبری گسترده‌ای نیز در رسانه‌ها داشت.

او ادامه داد: انتظار می‌رود این مناسبت در سال جاری نیز مورد توجه قرار بگیرد. ادارات کل حفاظت محیط زیست استان‌ها با همکاری انجمن غار و غارشناسی، علاوه بر اقدام به پاکسازی تعدادی از غارهای موجود در استان به ارتقای سطح آگاهی مردم، جوامع محلی و گردشگران در زمینه اهمیت تنوع زیستی غارها و منابع آبی آن‌ها و برنامه‌ریزی در زمینه استفاده از ظرفیت حفاظت مشارکتی در حفاظت از اکوسیستم‌های حساس و مهم غارها بپردازند.

اشرف‌زاده در پاسخ به این که چه نکات حفاظتی باید در مورد غارها مد نظر قرار گیرد، گفت: تمرکز بر استفاده از ظرفیت حفاظت مشارکتی، نظارت و پایش مستمر غارها به‌ویژه غارهای توریستی، تهیه و تکمیل پایگاه‌های داده‌ای و اطلاعاتی غارها، شناسایی و اولویت‌بندی غارها از نظر حفاظتی، تعیین ظرفیت برد غارهای توریستی،حفاظت از تنوع زیستی و فیزیکی غار و حفاظت از منابع آبی از جمله این نکات حفاظتی است. مدیر کل دفتر موزه ملی تاریخ طبیعی و ذخایر ژنتیکی افزود: فعالیت‌های گردشگری فراتر از ظرفیت برد غارها، فعالیت‌های ورزشی، آلودگی محیط زیست، توسعه مناطق شهری، روستایی و صنعتی، توسعه کشاورزی، احداث سدها و راه‌سازی، تخریب جنگل‌ها و مراتع، استخراج معادن، برداشت بی‌رویه آب‌های زیرزمینی، جمع‌آوری و تجارت غیرقانونی گونه‌های غارزی، نمونه‌برداری غیراصولی به منظور فعالیت‌های پژوهشی، ورود گونه‌های غیربومی، تخریب استالاکتیت‌ها و استالاگمیت‌ها و ایجاد سر و صدا از جمله مهم‌ترین عوامل تخریب غارها به شمار می‌روند.

وی افزود: امسال، پانزدهمین روز غار پاک با شعار «حفاظت مشارکتی، کلید حفظ و احیاء غارها» گرامی داشته می‌شود و از تمامی حافظان محیط زیست و دوستداران طبیعت دعوت می‌شود تا با رعایت اصول حفاظت پایدار غارها، در این رویداد مهم مشارکت کنند. اشرف‌زاده در ادامه اظهارکرد: حفاظت موثر از مناطق کلیدی و زیستگاه‌های حساس و شاخص نظیر بسیاری از غارها، اهمیت زیادی در تامین نیازهای منطقی نسل‌های امروز و آینده دارد. تعدادی از غارهای مهم و حساس کشور در محدوده مناطق حفاظت شده قرار دارند. بر اساس ماده ۹ آیین‌نامه مدیریت، حفاظت و بهره‌برداری از غارهای کشور، مسؤولیت حفاظت از غارهای موجود در مناطق چهارگانه و میراث طبیعی جهانی بر عهده سازمان حفاظت محیط زیست و تابع قوانین و ضوابط حاکم بر مناطق یاد شده است.

مدیر کل دفتر موزه ملی تاریخ طبیعی و ذخایر ژنتیکی تاکید کرد: مناطق چهارگانه یا مناطق حفاظت شده، با توجه به اثربخشی‌شان به عنوان ابزاری ضروری برای حفاظت شناخته می‌شوند. با این حال بسیاری از مسائل و چالش‌های آن‌ها همچنان پابرجا است. مفاهیم، قوانین، و حاکمیت پیرامون مناطق حفاظت شده نتایج زمینه‌های اجتماعی هستند. با توجه به تکامل دانش علمی، حقوق بشر و تقاضاهای متنوع، توسعه رویکردهای جدید برای تحقق وظایف آنها ضروری است. اشرف‌زاده افزود: پژوهش‌های متعدد در سطح جهان بر اهمیت مناطق حفاظت شده در حفاظت از تنوع زیستی تاکید می‌کنند اما این پژوهش‌ها در خصوص محدودیت‌های حاکم بر استراتژی های فعلی حفاظت در پاسخ به انتظارات بازیگران اجتماعی، نیازهای گروه‌های اجتماعی آسیب‌پذیر و تقاضاهای در حال تغییر هشدار می‌دهند بنابراین بهبود مفاهیم مدیریتی و حکمرانی برای ارتقای ارتباط بین جامعه و طبیعت ضروری به نظر می‌رسد. مفهوم «حفاظت مشارکتی» به عنوان یک رویکرد ابزاری برای پیشبرد اهداف استراتژی‌های حفاظتی فراگیر و مؤثر پیشنهاد شده است.

وی یادآور شد: حفاظت مشارکتی، مفهومی است که برای در نظر گرفتن اهمیت تلاش‌های ترکیبی مدیران، جوامع، دانشمندان، کارآفرینان و سایر گروه های اجتماعی ابداع شده است. این مفهوم در اینجا به عنوان راهی برای دستیابی به سیستم‌های عادلانه، فراگیر و موثر در مدیریت و حفاظت زیستگاه‌ها و مناطق حفاظت شده پیشنهاد شده است.

اشرف زاده با بیان اینکه غارها از جنبه‌های مختلف از جمله باستانشناسی، آبشناسی و تامین آب، زیست شناسی، زمین شناسی، اقلیم شناسی، گردشگری و اقتصادی دارای اهمیت هستند، گفت: خفاش‌ها با بیش از ۱۴۰۰ گونه، حدود ۲۰ درصد از گونه‌های پستانداران جهان را شامل می‌شوند و غارها زیستگاه یا میزبان اصلی خفاش‌ها هستند. خفاش‌های حشره خوار در سطح جهان، نقش بسیار مهم و کلیدی در کنترل جمعیت حشرات آفت در سیستم‌های کشاورزی را دارند. خفاش‌ها علاوه بر ارزش ذاتی برای تنوع زیستی جهان، خدمات اکوسیستمی متنوعی از جنبه‌های بوم شناختی، اقتصادی، اجتماعی و فرهنگی فراهم می‌کنند. خفاش‌ها به عنوان مصرف‌کننده اصلی حشرات شبانه، حشرات آفت کشاورزی را مورد تغذیه قرار می‌دهند و خدمات سالانه آن‌ها به صنعت کشاورزی میلیاردها دلار برآورد شده است.

وی افزود: در یک پژوهش علمی اخیر در استرالیا برآورد شده است که یک جمعیت از خفاش‌ها می‌تواند بین ۷۷ تا ۱۱۹ تن حشره آفت به نام کرم غوزه پنبه (Helicoverpa armigera) را از محصولات پنبه در طول فصل رشد در یک سال حذف کند. قابل توجه است که گونه‌های مختلف خفاش‌ها آفات مختلف حشرات را مصرف می‌کنند که این موضوع ضرورت حفاظت از تنوع خفاش‌ها را در اکوسیستم‌های کشاورزی برجسته می‌کند. نتایج چنین مطالعاتی انگیزه بیشتری را برای کشاورزان ایجاد می‌کند که در مدیریت و حفاظت زیستگاه‌های خفاش‌ها مشارکت داشته باشند و از خفاش‌ها در جهت کنترل طبیعی آفات محصولات‌شان بهره مند شوند. علاوه بر این خفاش‌های شهدخوار و میوه خوار خدمات اکوسیستمی را با گرده افشانی گیاهان و پراکندگی دانه‌ها انجام می‌دهند. مدیرکل دفتر موزه ملی تاریخ طبیعی و ذخایر ژنتیکی ادامه داد: خفاش‌ها نقش مهمی در سلامت اکوسیستم‌ها دارند. امروزه بازسازی و احیای اکوسیستم‌ها به یک اولویت اصلی تبدیل شده است. خفاش‌های میوه‌خوار به دلیل توانایی و پتانسیل آن‌ها در پراکندگی طبیعی بذرها، به‌عنوان عوامل بالقوه برای تسهیل احیا و بازسازی جنگل‌ها در زیستگاه‌های تخریب‌شده مورد مطالعه قرار گرفته‌اند. وی افزود: در حالی که پایش اکوسیستم‌ها اهمیت ویژه‌ای در برنامه‌های مدیریتی دارد، پایش غارها با پیچیدگی‌هایی مواجه است. در حالی که استفاده از علومی نظیر سنجش از دور در پایش تغییرات اکوسیستم ها اهمیت زیادی دارد، اکوسیستم‌های زیرزمینی مانند غارها را نمی‌توان به‌طور مستقیم با استفاده از چنین علوم و ابزارهایی پایش کرد بنابراین چالش مهمی در زمینه درک اینکه چگونه الگوهای تنوع زیستی در غارها ممکن است تغییر کرده باشند و چگونه ممکن است این الگوها به طور مؤثرتری مدیریت شوند، وجود دارد. لذا برنامه‌ریزی‌های هدفمند و کارآمد در جهت پایش اکوسیستم‌های غار از اهمیت بالایی برخوردار است.

معاون زنان و خانواده رئیس جمهور:

تبعیض جنسیتی در نظام آموزشی ایران نداریم

معاون رییس جمهور در امور زنان و خانواده با بیان اینکه حدود ۹۸ درصد کودکان باسواد هستند گفت: هیچ‌گونه تبعیض قانونی در حوزه تحصیل نداریم و حق تحصیل برای تمام کودکان اعم از دختر و پسر فراهم است.

زهرا بهروز آذر در گفت‌وگو با ایسنا، با بیان اینکه در حوزه آموزش و پرورش و تحصیل به واسطه قانون اساسی، هیچ‌گونه تبعیض قانونی در حوزه تحصیل نداریم گفت: حق تحصیل برای تمام کودکان دختر و پسر فراهم است.

وی با بیان اینکه آمار خوبی از نظر میزان تحصیل داریم افزود: حدود ۹۸ درصد کودکان باسواد هستند.

معاون رییس جمهور در امور زنان و خانواده با بیان اینکه

فاصله سطح تحصیلات در شهرها و روستاها حدود ۱۰ درصد است ادامه داد: دختران به تعداد پسران درس می‌خوانند؛ در دانشگاه‌ها نیز ورودی دختران افزایش پیدا یافته است و بیش از ۶۰ درصد پذیرفته شدگان دانشگاه‌ها دختران هستند.

بهروزآذر با بیان اینکه آنچه به عنوان «تبعیض جنسیتی در نظام آموزشی» یاد می‌شود، واقعی نیست و در ایران شاهد آن نیستیم گفت: تلاش می‌شود نابرابری‌هایی را که به دلیل عدم دسترسی به آموزش باکیفیت و آموزش رایگان در برخی مناطق محروم و روستاهای دورافتاده وجود دارد را کاهش دهیم.

وی اظهار کرد: برای ورود دختران بازمانده از تحصیل به چرخه تحصیل تلاش می‌کنیم تا از آموزش رایگان و باکیفیت برخوردار شوند.

رئیس سازمان آموزش و پرورش استثنایی خبر داد

تحصیل بیش از ۱۳ هزار دانش‌آموز با آسیب شنوایی در مدارس

رئیس سازمان آموزش و پرورش استثنایی با بیان اینکه ۱۳۲۸۳ دانش‌آموز با آسیب شنوایی در مدارس کشور مشغول تحصیل هستند گفت: از این تعداد ۹۰۹۹ دانش‌آموز با آسیب شنوایی در مدارس عادی تحصیل می‌کنند.

حجت‌الله الماسی در گفت‌وگو با ایسنا، با بیان اینکه در مدارس استثنایی ۴۱۸۴ دانش‌آموز با آسیب شنوایی وجود دارد که ۸۷۹ نفر در مقطع پیش دبستانی، ۱۹۷۷ نفر در مدارس ابتدایی و ۱۳۲۸ نفر در مدارس متوسطه هستند گفت: علاوه بر اینا ۹۰۹۹ نفر دانش‌آموز با آسیب شنوایی در مدارس عادی هستند که خدمات آموزش و پرورش استثنایی را دریافت می‌کنند.

وی با بیان اینکه جمعا ۱۳۲۸۳ دانش‌آموز با آسیب شنوایی در مدارس کشور مشغول تحصیل هستند افزود: علاوه بر این‌ها در چهار استان فارس، قزوین، خراسان رضوی و زنجان مرکز تخصصی پیش دبستانی در گروه آسیب شنوایی در حال ارائه خدمت داریم که امکانات، تجهیزات و برنامه خاصی برای جامعه هدف طراحی می‌کنند.

رئیس سازمان آموزش و پرورش استثنایی با بیان اینکه به طور کلی خدماتی برای دانش‌آموزان دارای آسیب شنوایی پیش‌بینی شده است ادامه داد: از جمله مناسب‌سازی کتب درسی که با توجه به توانایی، تغییراتی در تصاویر، فونت و خط انجام می‌شود. همچنین اختصاص معلم رابط به دانش‌آموزان ناشنوایی که در مدارس عادی هستند که هفته‌ای دو ساعت یک معلم مربی عقب ماندگی‌های درسی آن‌ها را جبران می‌کند.

الماسی با بیان اینکه تجهیز کردن کلاس‌ها به امکاناتی که استفاده از برنامه‌های دیداری را ایجاد می‌کند و همچنین هوشمندسازی مدارس از دیگر برنامه‌های صورت گرفته است گفت: همچنین ارائه خدمات توانبخشی در مدارس و مراکز جامع سنجش و توان‌بخشی آموزش و پرورش استثنایی مانند کار گفتار درمانی نیز از جمله برنامه‌های انجام شده است.

وی با بیان اینکه در بیشتر مدارس تجهیزات شنوایی سنجی وجود دارد اظهار کرد: اتاق‌هایی ویژه دانش‌آموزان آسیب شنوایی طراحی شده؛ در حوزه توانمندسازی این دانش‌آموزان به مهارت‌هایی که برای فعالیت در جامعه نیاز دارند، ۳۴ رشته کار و دانش خاص و ۵ رشته فنی و حرفه‌ای مثل معرق کاری، خیاطی، تاسیسات، عکاسی، تصویربرداری دیجیتال، نقاشی، کامپیوتر و ... فراهم شده است.

اختلالات «اضطرابی» و «خلقی» بیشترین مشکل جامعه هدف بهزیستی

مدیرکل دفتر مشاوره و امور روانشناختی معاونت سلامت اجتماعی سازمان بهزیستی کشور خدمات این دفتر را در حوزه سلامت روان و مشاوره تشریح کرد.

معصومه توکلی در گفت‌وگو با ایسنا، با اشاره به ارائه خدمات تخصصی مشاوره در قالب مراکز غیردولتی تحت نظارت سازمان بهزیستی به افراد و گروه‌های کم درآمد، اظهار کرد: از سال ۱۳۸۱ تاکنون، خدمات مشاوره به افراد و گروه‌های کم درآمد و خانواده‌های بی‌بضاعت (دهک‌های پایین درآمدی) در مراکز مشاوره دولتی به صورت رایگان و در مراکز غیردولتی در قالب یارانه مشاوره (حداقل ۴ جلسه مشاوره) ارائه می‌شود. همچنین این افراد (در صورت نیاز و تمایل)، می‌توانند از دوره‌های آموزشی مهارت‌آموزی (از قبیل مهارت‌های زندگی، آموزش پیش از ازدواج، آموزش زندگی خانواده، مهارت‌های فرزندپروری، آموزش مدیریت رفتاری نوجوان و توانمندسازی خانواده در بلوغ و نوجوانی، آموزش روابط زوجین، حل تعارض و...) به صورت رایگان بهره‌مند شوند.

وی ادامه داد: علاوه بر این، آحاد جامعه به ویژه افراد و گروه‌های کم درآمد می‌توانند از طریق خط تلفنی ۱۴۸۰ از خدمات رایگان مشاوره در زمینه‌های ازدواج و خانواده، کودک و نوجوان، مشکلات بین فردی، اختلالات روانی، مشاوره تحصیلی و تربیتی، مشاوره شغلی، مشاوره سالمند و ... استفاده کنند که زمان فعالیت این مراکز از ساعت ۸ صبح تا ۱۲ شب است.

مدیرکل دفتر مشاوره و امور روانشناختی معاونت سلامت اجتماعی سازمان بهزیستی کشور در همین راستا به تشریح گزارش عملکردی از اقدامات این دفتر در حوزه خدمات سلامت روان به جامعه هدف خود پرداخت و گفت: طی سال گذشته ۹۰ هزار و ۴۴۰ جلسه مشاوره در مراکز مشاوره دولتی برای افراد و گروه‌های مراجعه‌کننده به این مراکز و همچنین ۶۶ هزار و ۳۹۹ جلسه مشاوره با استفاده از یاری‌برگ‌ها برای افراد کم درآمد و بی‌بضاعت در مراکز خصوصی برگزار شد.

توکلی همچنین میزان مشاوره‌های رایگان ارائه شده از طریق خط ۱۴۸۰ (صدای

مشاور) را بالغ بر یک میلیون و ۶۸۸ هزار و ۵۲ مورد اعلام کرد و گفت: تعداد دوره‌های آموزشی حوزه سلامت روان (آموزش‌های پیش از ازدواج، زندگی خانواده، مهارت‌های زندگی) بالغ بر ۳۱ هزار و ۹۶۰ دوره بوده که ۸۰۹ هزار و ۱۳۱ نفر از این آموزش‌های حوزه سلامت روان (آموزش‌های پیش از ازدواج، زندگی خانواده، هنگام ازدواج، بلوغ و نوجوانی و مهارت‌های زندگی) بهره‌مند شده‌اند.

وی در ادامه به گزارش عملکردی از این دفتر در ۳ ماهه اول سال جاری اشاره کرد و افزود: طی سه ماهه امسال ۱۸ هزار و ۴۴۱ جلسه مشاوره در مراکز دولتی، ۴۲۳۲ جلسه مشاوره با استفاده از یاری‌برگ‌ها برای افراد کم درآمد و بی‌بضاعت در مراکز غیردولتی، تعداد ۴۰۸ هزار و ۶۶۴ مشاوره رایگان توسط خط ۱۴۸۰ (صدای مشاور)، ۶۳۱۸ دوره آموزشی حوزه سلامت روان (آموزش‌های پیش از ازدواج و زندگی خانواده) و آموزش مربوط به حوزه سلامت روان (آموزش‌های پیش از ازدواج و زندگی خانواده) به ۱۰۹ هزار و ۳۹۹ نفر ارائه شده است.

مدیرکل دفتر مشاوره و امور روانشناختی معاونت سلامت اجتماعی سازمان بهزیستی کشور در پاسخ به این سوال که بیشترین مشکلات مراجعه‌کنندگان مربوط به چیست؟، تصریح کرد: علاوه بر مشکلات مالی و اقتصادی و موانع دسترسی به خدمات، بیشترین مشکلات روان شناختی، مرتبط با اختلالات اضطرابی و خلقی و سپس مسائل خانوادگی و بین فردی است. به نظر می‌رسد با توجه به افزایش تعداد مراجعین در سال‌های اخیر، نیاز به استفاده از خدمات سلامت روان افزایش پیدا کرده که این موضوع نشان از آگاهی بیشتر مردم و دسترسی بیشتر به خدمات و لزوم توجه به این موضوع دارد که تایید این نتایج مستلزم انجام پژوهش‌های سیستماتیک از سوی مراجع پژوهشی است.

امکان استعلام شبانه‌روزی وضعیت ممنوع‌الخروجی در سامانه کاتب

معاون امور اسناد سازمان ثبت اسناد و املاک کشور گفت: سکوی کاتب این امکان را برای مردم فراهم کرده است تا در هر لحظه از شبانه روز بتوانند از وضعیت ممنوع‌الخروجی خود استعلام بگیرند.

به گزارش سازمان ثبت اسناد و املاک کشور، سید صادق سعادتیان روز سه‌شنبه درباره نحوه اطلاع‌رسانی افراد ممنوع‌الخروج از کشور اظهار داشت: مطابق ماده ۱۷ قانون گذرنامه، بستانکاران پرونده‌های اجرایی اعم از بستانکاران قراردادهای داخلی بانک‌ها، مهریه و چک‌های بلامحل و به طور کل اسناد ذمه‌ای که از دوایر اجرای اسناد رسمی اجراییه صادر می‌شود، می‌توانند با درخواست آنها مدیون را ممنوع‌الخروج کنند.

وی ادامه داد: این اتفاق در پرونده‌های اجرای اسناد رسمی صورت می‌گیرد و بدهکاران یا مدیونین ممنوع‌الخروج می‌شوند.

سعادتیان با اشاره به این نحوه اطلاع رسانی گفت: در جهت حفظ حقوق و شان مردم، سازمان ثبت برای افرادی که ممنوع‌الخروج می‌شوند به سه طریق اطلاع رسانی می‌کند؛ نخست اینکه اگر مدیون در سامانه شماره تماس تلفن همراه داشته باشد به محض ممنوع‌الخروج بودن برای وی پیامک ارسال و موضوع پرونده به وی اطلاع رسانی می‌گردد. دوم اگر مدیون ثبت‌نام ثنا داشته باشه براساس ثنا اطلاع رسانی می‌شود.

معاون امور اسناد سازمان ثبت اسناد و املاک

کشور اضافه کرد: راه سوم این است که اگر شامل دو مورد مزبور نباشد یعنی مدیون شماره موبایل در سامانه اجرای اسناد رسمی نداشته یا در ثنا ثبت‌نام نکرده باشد، امکان جدیدی اخیرا سازمان ثبت ایجاد کرده و در سکوی کاتب هر فرد قبل از اینکه به فرودگاه رجوع کند و سفر خارجی انجام دهد، می‌تواند با کد ملی در سامانه کاتب به بخش اجرای اسناد رسمی رجوع و استعلام بگیرد که ممنوع‌الخروج است یا خیر.

وی گفت: سکوی کاتب این امکان را برای مردم فراهم کرده است تا در هر لحظه در شبانه‌روز بتوانند با موبایل در سکوی کاتب نسبت به موضوع ممنوع الخروجی خود استعلام کنند و این اطلاع‌رسانی صرفا با کد ملی صورت می‌گیرد. این ممنوع الخروجی در مورد پرونده‌های اجرایی در سازمان ثبت دوائر اجرای اسناد رسمی پیگیری خواهد شد.

سعادتیان افزود: در پیامک های ارسالی به مدیونین اعلام خواهد شد که وی در چه پرونده‌ای چه میزان بدهی دارد ولی در استعلام کاتب، صرفا وضعیت ممنوع الخروجی افراد اعلام می‌شود.

براساس این گزارش منظور از ممنوع الخروجی وضعیت مدیون یا بدهکاری است که به دلیل عدم‌معرفی اموال یا عدن دسترسی به اموال وی به درخواست بستانکار، امکان خروج از کشور از وی سلب شده است.

به گزارش ایرنا، حجت الاسلام والمسلمین محسنی اژه‌ای رئیس قوه قضاییه روز گذشته دوم مهر در نشست شورای عالی قضایی با اشاره به موضوع ممنوع‌الخروجی‌ها و مشاهده مصادیقی از استمرار معضل عدم اطلاع شهروندانِ در حالِ سفر، از وضعیت ممنوع‌الخروجی آنها، گفت: حدود سه سال است که مکرر تاکید داریم که در قبال وضعیت ممنوع‌الخروجی‌ها ساماندهی صورت گیرد و به‌گونه‌ای نباشد که افراد در حین سفر، در فرودگاه و در کنار خانواده‌شان، متوجه ممنوع‌الخروجی خود شوند؛ مع‌الأسف همچنان مصادیقی از این موضوع مشاهده می‌شود.

محسنی اژه‌ای به دادستانی انتظامی قضات و مرکز حفاظت و اطلاعات قوه قضاییه دستور داد که مصادیق این موضوع را به دقت بررسی و رسیدگی کنند و چنانچه قصور یا تقصیری از سوی ضابطین یا بازپرس‌ها و یا سایر مقامات قضایی مشاهده کردند، برخوردهای قانونی را به عمل آورند؛ باید توجه داشت که این موضوع دارای ضِمان است؛ ما باید خود را جای مردم بگذاریم؛ چه حسی پیدا می‌کنیم وقتی با خانواده بار سفر بسته‌ایم اما در فرودگاه متوجه ممنوع‌الخروجی خود می‌شویم.

رئیس قوه قضاییه گفت: باز هم تاکید می‌کنم، چنانچه فردی ممنوع‌الخروج می‌شود، به محض رفع ضرورت، ممنوع‌الخروجی او باید برطرف شود و این موضوع به اطلاع او برسد؛ در برخی موارد افرادی که قبل از محکومیت، ممنوع‌الخروج شده بودند، به واسطه ارفاقات قانونی و آزادی مشروط، از زندان آزاد می‌شوند؛ در اینگونه موارد نیز باید چنانچه مسئله‌ای وجود ندارد، ممنوع‌الخروجی آن فرد رفع شود و اگر به واسطه مسئله‌ای، ممنوع‌الخروجی فرد رفع نمی‌شود، موضوع باید به اطلاع او برسد.

حجت الاسلام والمسلمین محمد موحدی آزاد دادستان کل کشور نیز در این نشست با اشاره به تاکیدهای رئیس قوه قضاییه ناظر بر ضرورت ساماندهی فوری مقوله ممنوع‌الخروجی‌ها اظهار داشت: تاکیدهای لازم را انجام داده‌ایم که نظارت‌های لازم انجام شود تا فردی به‌صورت بلاوجه در حالت ممنوع‌الخروج باقی نماند و به محض برطرف شدن مشکل، ممنوع الخروجی وی برداشته شود. البته به این نکته هم باید توجه داشته باشیم که همه احکام ممنوع الخروجی از ناحیه قوه قضاییه صادر نمی‌شود بلکه این احکام از ناحیه اجرائیات ثبت، بانک‌ها، مالیات و ... نیز صادر می‌شوند. پیگیری‌ها و اقدامات در خصوص ساماندهی مقوله ممنوع‌الخروجی‌ها، به‌صورت «به روز» در دادستانی کل در حال انجام است.

خبر

سفر شعر فارسی به سرزمینهای دیگر؛

خیام، خواجه یحیی و امیرخسرو دهلوی در قاب زرنوشت

سلطان محمد خندان یک رباعی خیام، سلطان علی مشهدی دو بیت از خواجه یحیی _که صورت منظوم حکایتی از گلستان سعدی است_ و محمد حسین تبریزی نیز چهار بیت از غزل امیر خسرو دهلوی را به نستعلیق نوشته‌اند.

یک برگ زرنوشت از قرن دهم هجری که دربردارنده‌ی خط نستعلیق سه خوشنویس بزرگ ایران بوده و در موزه هنرهای غیر اروپایی برلین (انجمن هومبولت) نگهداری می‌شود، به نمایش درآمده است.

این اثر تذهیب شده، نوشته سه خوشنویس بزرگ قرن دهم است: محمدحسین تبریزی (مِهین استاد)، سلطان علی مشهدی و سلطان محمد خندان. در سمت راست برگه، سلطان محمد خندان یک رباعی خیام را به نستعلیق نوشته است و سلطان علی مشهدی دو بیت شعر از خواجه یحیی نامی را _که صورت منظوم حکایتی از گلستان سعدی است_ زیر آن به نگارش درآورده است. محمد حسین تبریزی نیز چهار بیت از غزلی سروده امیر خسرو دهلوی را در سمت چپ نوشته است.

این اثر از فرهنگ ایرانی و زبان فارسی، توسط محمدمهدی احدیان _از اعضای انجمن ایران‌شناسی، شاخه همدان_ به برلین، در شهریور ۲۰۲۴ در بخش آثار هندی نمایشگاه، شناسایی و تصویر برداری شده است. موزه هنرهای آسیایی و آفریقایی انجمن هومبولت در سال ۲۰۲۱ افتتاح عمومی شد.

با همکاری ایکوم ایران؛ پویش دست خالی آغاز به کار کرد

پویش دست خالی با همکاری کمیته ملی موزه‌های ایران (ایکوم) با اعلام فراخوان نمایشگاه آثاری هنری آغاز به کار کرد.

در این فراخوان گروه سنی ۷ تا ۱۷ سال در رشته‌های نقاشی، طراحی، عکاسی و حجم آثاری را تا ۳۰ مهر ماه به دبیرخانه این پویش ارسال خواهند کرد. به این ترتیب که تصویر اثر خود را به همراه مشخصات فردی به ایمیل denjonline@gmail.com ارسال می‌کنند.

همزمان با هفته ملی کودک کودکان و نوجوانان در یک برنامه فرهنگی و هنری شرکت می‌کنند که «دست خالی» نامیده شده است. چون دست از روزگاران قدیم تا به امروز نشانه صلح و دوستی و همزیستی اقوام مختلف بوده است. این دست که به صورت سلام کردن و دست دادن از آن بهره گرفته می‌شود؛ امروزه در آئین‌های ورودی نیز همچنان از آن بهره می‌گیرند.

بنابراین دست به شکل دست یاری یا همیاری و همکاری و همه اشکال آن نشانه‌ای از وفاق و دوستی انسان‌ها فارغ از جنست و سن و نژاد است.

کودکان و نوجوانان آثاری که با این موضوع تهیه می‌کنند را از ۳۰ شهریور تا روز ۳۰ مهر ماه به دبیرخانه ارسال خواهند کرد تا در روز ۳۰ آبان به نمایش گذاشته شود.

هیات امنا مسجد کازرونی اصفهان تحت پیگرد قانونی قرار گرفتند

مدیرکل میراث‌فرهنگی، گردشگری و صنایع‌دستی استان اصفهان از پیگرد قانونی هیات امنا مسجد کازرونی به دلیل نقض قوانین حاکم بر حفاظت از بافت، محوطه‌ها و مجموعه‌های تاریخی خبر داد.

امیر کرم‌زاده با اشاره به پیگرد قانونی هیأت امنای مسجد کازرونی عباس آباد اصفهان اظهار داشت: مسجد کازرونی واقع در بافت خیابان تاریخی عباس‌آباد اصفهان ازجمله مجموعه‌های مربوط به تاریخ معاصر اصفهان است که در محدوده بافت تاریخی مصوب و حریم محور فرهنگی، تاریخی شهر اصفهان قرار دارد.

وی ادامه داد: با در نظر گرفتن این نکته که این مجموعه مشمول ضوابط و مقررات حفظ آثار تاریخی و فرهنگی است، لذا با توجه به مفاد دستورالعمل مورخ ۲۷ آذرماه ۱۳۹۴ و متعاقباً مصوبه ۱۱۰/۹۴/۳۰۰ مورخ ۱۰ خردادماه ۱۳۹۶ شورای عالی شهرسازی و معماری ایران در مورد نحوه حفاظت از بافت‌ها، بناها و حرایم آثار و تصریح مقام محترم ریاست جمهوری در سال ۱۳۹۸، در خصوص لزوم رعایت قوانین و مقررات و هویت شهری به‌ویژه در اطراف اماکن متبرکه، بر اساس گزارش‌های یگان حفاظت میراث‌فرهنگی این اداره‌کل، هیئت‌امنا مسجد کازرونی بدون هماهنگی با ناظر این اداره‌کل اقدام به تخریب و اجرای عملیات ساختمانی در این مسجد مغایر با ضوابط حفظ و مرمت آثار تاریخی کرده است.

طنز

زیر نظر: راشد انصاری (خالو راشد)

طنز دردنای سنایی

حکیم سنایی غزنوی شاعروعارف بزرگ قرن ششـــم وصاحب حدیقه درابیات زیر طنزی لطیف وانسانی امادردناک دارد ومی گوید:

مَثلت هست در سرای غرور
مثل یخ فروش نیشابور

در تموز آن یخک نهاده به پیش
کس خریدار نی و او درویش

این همی گفت و زار می گریید
که بسی مان نماند و کس نخرید

استاد علامه جلال الدین همایی شاعرومحقق معاصر باعنایت به این طنز سنایی برداشتی ویژه داشته وچنین سروده است:

پیرمردی یخ فروش دوره گرد
در هوای گرم می زد آه سرد

کای دریغاچشم من درخواب شد
وان همه سرمایه ی یخ آب شد

ای پسر عمر تو آن سرمایه است
کوش کان را رایگان ندهی زدست

گررود بخت تو از غفلت به خواب
می شود سرمایه ی عمر تو آب

پیش کزحسرت برآری بانگ وجوش
پندگیرازکار پیر یخ فروش

عمرمابرف است و گشت ماه و روز
آفتاب تیروگرمای تموز

مرحوم همایـــی بیت پایانی را از مضمون این بیت سعدی اقتباس کرده است:

عمربرف است و آفتاب تموز
اندکی ماند و خواجه غره هنوز

حسن حاج صدری

استخدام

به یک معلـم خصوصی تمام وقت جهت تدریس کلیه ی دروس به فرزند دلبندمان نیازمندیم.
حق التدریس پس از قبولی در دانشگاه و گرفتن مدرک دکترا پرداخت خواهد شد!

«پدر محتاط»

ثبت‌نام!

شریف عرفه

طنز روز

عامل اصلی مشکلات

علم الهدی گفت عامل مشکلات اقتصادی اروپا و آمریکاست، مسئولان مقصر نیستند...

هر چه در وصف شیّادی ها و پدر سوختگی های غرب و غربیان بگوئیم کم گفته ایم و هر چه به انها لعنت و نفرین بفرستیم، باز هم حق مطلب را درست ادا نکرده ایم.!!
فرمایشـــات علم الهدی کاملاً متین و ســـنجیده است...
تمـــام گرفتاری ها و کمبودهای ما از شـــیر مرغ گرفته تا جان ادمیزاد همه و همه زیر ســـر این اروپایی ها و امریکایی هاست.!!
خدای ناکرده زبانم لال شـــاید شـــما فکر کنید پیدایش مشکلات و معضلاتی هم چون گرانی و اختلاس و تورّم و بی برقی و بی ابی و بی گازی و نشـــت زمین و مشـــکل محیط زیست و دکل و چـــای دبش و کمبود معلّم و فضای اموزشـــی و هـــزاران معضل دیگـــر، دولت و مســـئولان مقصرند؟!!
اصلاً و ابداً...
مقصّر تمام این ندانم کاری ها تمام و کمال زیر سر همین مدّعیان دموکراسی غرب است.!!
جـــدا از این موضوع و امّـــا مصیبت بار تر از این اجحـــاف نامردی اروپایی هـــا و امریکایی ها در جذب ســـرمایه فکری و علمی مـــا یعنی همان اقازاده های نازنین ماست که خدا می داند با چه لطایف الحیل و ترفندی انها را همراه با دلارهای کلان شان از ما گرفته اند و انها را با زور و فشار در کشور خود نکه داشته اند.!!
حالا دلار های شـــان زیاد مهم نیست و خداوند روزی رسان است.!!
مهم وجود ذیجود خود انهاست که جدا از ما مردم که دلمان برای دیدارشـــان بک ذرّه شده است، دل هـــای والدین فرهیخته شـــان نیز از دوری انها کباب و دیدگان شـــان از هجران انها گریان است.!!
و کشور نیز از نعمت فکری و علمی انها بی بهره مانده است.!!
کاش این غربیان ذرّه ای انصاف داشـــتند و بعد از این همه ظلم و ســـتم در حقّ ما، حدّاقل ذرّه ای انصاف به خرج می دادند و زنجیر اســـارت را از پای اقازادها باز می کردند و چشـــمان ما را به زیارت دیدارشان روشن می کردند.!!
کاش کشورهای دیگری که برادری و دوشان را به مـــا ثابت کرده اند، و در آبادی و ازادی و رفاه و دموکراســـی انها هم شکّی نیست، اقازاده های ما را به شـــکلی به طرف خود جذب کرده بودند، دیگر خیال مان راحت بود که وجود نازنین اقازاده ها و هم چنین دلارهای ناقابل شان جای دوری نمی رفت.!!

«فضول محلّه»

در باره شاهان

✍.....: فرخ سرآمد

کمبوجیه
قسمت دوم:

برای شـــروع، کمبوجیه امر داد که پســـر فرعون را با ۲ هزار نفر جوان هم ســـن و سال او که فرزندان بزرگان مصر بودند بکشند. اگر جریان فرســـتادگان درســـت بوده این عمل را در مقابل آن انجـــام دادند. چیزی که عوض دارد گلـــه ندارد. گویا فرعون هم گله ای نکرده بود و خیلی قرص و محکم خودش را نگاه داشـــته بود۱۱ بعد هم جنایات دیگری به دست ایرانیان و خود کمبوجیه انجام گرفت. این وسط گاو زبان بسته ای را هم که بدون اینکه خودش هیچ ادعایی داشـــته باشد مورد پرســـتش مصریان قرار داشـــت کشـــتند و کمبوجیه که هنوز دلش خنک نشده بود و از اینکه فرعون قبلی یعنی آمازیس خودش مرده بود و نگذاشـــته بود که کمبوجیه او را بکشـــد خیلی پکر بود، دستور داد جنازه ی فرعون قبلی را بیرون آورده آتش بزنند و طلا و جواهراتی را هم که با خود به گور برده بود برای خودش برداشت. خب بالاخره آن همه جواهر در قبر که به درد صاحبش نمی خورد.
ایرانیـــان بعـــد از اینکه خوب کارهایشـــان را کردند و آنهایی را که لازم بود کشـــتند و عده ای را هم که زیاد لازم نبود کشتند، هنرمندان و معمارانی را که جان ســـالم به در برده بودند به خط کردند و به ایران فرســـتادند که به ساختن کاخ ها و اشیاء هنری مشغول شـــوند چون در ممفیس دیگر آدم های کله گنده و پول خـــرج کن باقی نمانده بود و کمبوجیه نگـــران بود که نکند این بیچاره ها بیکار بمانند و زن و بچه ی آنها فلاکت خود را خدای نکرده از چشم ایرانی ها ببینند. عده‌ای را هم فرستاد که در کاخ هـــا و معابد بگردند و اگر چیز به درد بخوری پیدا کردند به ایران بفرستند.
پس از رفع خســـتگی، کمبوجیه تصمیم گرفت که «کارتاژ» یا «قرتاجنـــه» را هم فتح کند ولی «فنیقی هـــا» زیر بار نرفتند و حاضر نشـــدند کشتی هایشـــان را برای حمله به کارتاژ در اختیار او بگذارند.او هم دید که اگر پیاده برود بهتر اســـت از اینکه منت فنیقی های پر مدعا را بکشد ولی از آنجا که گاهی اوقات مغزش به کار می افتاد، خودش نرفت و این طور که می گویند ۵۰ هزار نفر از ســـربازانش را (که شاید زیاد دل خوشـــی از آنها نداشته) از راه خشـــکی فرســـتاد و آنها هم دیگر برنگشـــتند. حالا یا زیر شن‌های روان دفن شدند یا جای خوش آب و هوایی پیدا کردند و ماندگار شـــدند. خلاصه خبری از آنها نرسید. کمبوجیه دید که طـــلای کارتاژی ها به گرفتاری اش نمی ارزد و دیگر پا پیِ آنها نشد. مقدار دیگری هم در آفریقا گرد و خاک کرد ولی دیگر کار مهمی صورت نداد.
در بازگشت به سوی ایران کمبوجیه که دیگر حسابی قاطی کرده بود درگذشـــت. بعضی می‌گویند که خودش را کشت. بعضی هم می‌گویند وقتی خواسته سوار اسبش بشود تیر زهرآلود خودش به رانـــش فرو رفته و در اثـــر آن مرده ولی من به این هر دو روایت شـــک دارم چون «داریوش»، همان که بعد از او ســـلطنت را به دســـت گرفت ، گویا نیزه دار مخصوص و از محارم او بوده و در یکی از سنگ نوشته هایش هم (یا شاید هم بیشتر از یکی) تاکید می‌کند که کمبوجیه خودش مرده و می گوید که کمبوجیه قبل از مرگ به او گفته که « بردیا » برادرش را (همان که حاکم کرمان و آن طـــرف ها بود.) کشـــته ولی این کار را طـــوری انجام داده که کســـی بو نبرد. حالا اگر یک آدم شکاک پیدا بشود و نگران بدوبیراه شنیدن از این و آن هم نباشد، ممکن است بگوید: چطور می‌شـــود این بردیا را که حتماً برای خودش آدمی بوده (بالاخره پســـر کوروش و فرمانروای قسمتی از مملکت بوده) بکشند و تا چند ســـال کسی خبر نشود و کمبوجیه در آخرین لحظات زندگی در گوش «داریوش» اعتراف کند. مگر داریوش کشیش بود؟ تازه اگر فرضا او هم کشیش بود کمبوجیه که عیسوی نبود! ۱۲ ولی از آنجا که کسی جرات ندارد به «داریوش بزرگ» بگوید که بالای چشـــمش ابروست چه رســـد به این جور حرف ها، باید مطلب را درز گرفت. به هرحال قضیه اگر هم آن طور که می گویند نبوده و بیچاره بردیا راستکی بوده باز هم عیب داریوش نمی‌شود چون نشان داد که شاه بسیار لایقی است و به احتمال زیاد بردیا جربزه ی او را نداشـــته. تازه مگر اکثر پادشـــاهان بزرگ ما چطوری به تخت نشسته اند. ولی نمی‌دانم چرا این تعصب بی پیر راه اظهار نظر مردم را می بندد و تا کسی بخواهد یک حدس کوچکی بزند خیلی‌ها چپ چپ نگاه می‌کنند و هیس هیس می‌گویند. حالا ما هرچی داد بزنیم که «مال باید برو باشد و دیگر مسائل عیب مال نمی شـــود،) می گویند نخیر داریوش خیلی بزرگ است و کسی نباید کمتر از گل بـــه او بگوید. بابا، بنده ی حقیر هم قبول دارم که داریوش پادشاه بزرگی بود ولی وقتی هر پادشاه مقتدری هزار تا هزار تا آدم می‌کشـــد چرا او نباید حق داشـــته باشد یک نفر را به خاطر رســـیدن به تاج و تخت بکشد؟ انصاف هم خوب چیزی است. حالا اگر عمری باشد و قضیه ی شاه شدن داریوش مطرح شود بهتر به اخلاق ایشان آشنا خواهیم شد.
نمی دانم این را هم لازم اســـت بگویم یـــا نه که کمبوجیه آدم خیلی بد اخلاق و گنده دماغی هم بود و ســـر هر مســـئله جزئی مردم را شـــقه می کرد و آخر عمری هم بس که عرق شـــراب خورده بود خیلی زود از کوره در می رفت و آنِ وقت هم که معلوم اســـت، از همان کارهایی می کرد که معمولاً پادشاهان بزرگ در حـــال عصبانیت می کنند. خودتان بهتر می‌دانید. بد نیســـت که بعضی از شیرین کاری های او را به عنوان حسن ختام در این جا بیاورم. کمبوجیه خواهر خود «رُکسانا» را که در ضمن همسرش هم بود کشت و یک بار هم که خیلی خُلقش تنگ بود ۱۲ نفر از رفقایش را زنده به گور کرد.
می‌گویند کمبوجیه دستور داد «کرزوس» پادشاه سابق « لیدی » را که از زمان کوروش تا آن موقع در دربار ایران مفت می‌خورد و راست راست راه می‌رفت بکشند.
مأموران اعدام که احتمالاً حدس زده بودند او عصبانی اســـت و پشـــیمان خواهد شد، قدری این دســـت آن دست کردند. حدس شان هم درست از آب درآمد و کمبوجیه از خر شیطان پایین آمد. در عوض آنها را به خاطر کوتاهی در اجرای دستور کشت. لابد به آنها گفته بود «من دیوانه‌ام، شما که عاقلید چرا حماقت کردید؟»
پایان
پی‌نوشت:
-۱ عروسی خون که می‌گویند لابد این طوری است.
-۲ می دانید که شکست خوردن هم خوب و بد دارد. خوبش آن اســـت که آدم دور و برش را جمع می‌کند و بر می‌گردد سر جای اولش. بدش آن است که آدمی‌زاد پس از شکست خوردن جانش را هم از دست می دهد و دیگر نمی تواند برگردد سر جای اولش.
-۳ چـــون در روزگار قدیم بیماری صـــرع یا غش را مخصوص کســـانی می دانســـتند که نظر کرده ی خدایان هستند و در هر کاری موفق می شـــوند. ژولیوس سزار و اسکندر مقدونی هم به داشـــتن این مرض افتخار می‌کردنـــد و در مورد هر دو هم مثل اینکه این مرض حسابی کارساز بوده.
-۴ معلوم می‌شـــود که این هخامنشـــی ها خیلی زود خاطرخواه می شدند، البته خاطرخواه جهاز، چون عروس را هیچ وقت ندیده بودند. شاید هم این طور استدلال می‌کردند که درست است که فرعون مصر معمولاً کچل است یعنی سرش را تیغ می‌اندازد ولی چون وضع مالی اش بد نیســـت، لابد زن خوشگل می گیرد و در نتیجه دخترشـــان هم باید خوشگل بشود. البته اگر کچلی پدر را به ارث نبرد!
-۵ ولی وقتی به مصر رســـید معلوم شد که ادا در می‌آورده چون دختر فرعون را هم مثل بقیه ی خانواده ی او قاطی اسرا ریخت و برده کرد.
-۶ ظلم بی جهت که می دانید از ظلم با جهت خیلی بدتر است!
-۷ اگر اســـم دختر فرعون هم« لیلی » می‌بود دیگر مو لای درز این بیت نمی‌رفت.
-۸ حتماً تا آن موقع نمی دانســـته چون اگر می‌دانست پسرانش را در مصـــر رها نمی کرد و از اینجا نتیجه می‌گیریم که برخلاف آنچه شهرت داشـــته یا آدم کم عقلی بوده و یا خیلی بی عاطفه بودهو اصولاً آدم حسابی که خائن و جاسوس نمی‌شود.
-۹ اگر توانستید پ و م را ساکن تلفظ کنید اسم را درست خوانده اید. البته هر طور بخوانید برای من فرقی نمی‌کند.
-۱۰ بگذارید یک مسئله را من همین جا روشن کن. گاهی من حدس‌هایی می‌زنم و روی کاغذ می آورم که ممکن اســـت این سوء تفاهم را برای خواننده ی عزیز ایجاد کند که من با ایرانی‌ها طرف هســـتم! در حالی که بنده به این مملکت و این مردم واقعاً از ته قلب علاقه دارم و افتخار می کنم که ایرانی هستم و هرگز هم دلم نخواســـته که جای دیگری زندگـــی کنم و اینکه گاهی مطالبی که به نظر می‌آید و می‌گویم ممکن اســـت بر ضد بعضی کارهای بعضی ایرانی ها باشد نباید باعث رنجش شود. سعی من این است که تا حدی به دور از تعصب به وقایع نگاه کنم و خیلی جاها هم ممکن است اشتباه کنم و هیچ ادعایی ندارم.
-۱۱ پیداست بر خلاف بقیه فراعنه این یکی خیلی مرد بوده.
-۱۲ ایـــن یکی را دیگر به یقین می دانـــم چون آن وقت هنوز عیسی به دنیا نیامده بود.

پایان

برق رفت...

تا که آمد خانه «بهمن» برق رفت
تا که خارج گشت «سوسن» برق رفت

خشتک شوهر دوباره پاره شد
تا نمودم نخ به سوزن برق رفت

تا که شد آغاز سریال اوشین
داد زد سیما و سوسن برق رفت

در صف نان نوبت بنده رسید
چونکه شد گاهِ شمردن برق رفت

رفته بودم عکس گیرم از بدن
در اتاق سی تی اسکن برق رفت

توی آشپزخانه مشغولم به کار
تا که روشن گشت همزن برق رفت

میهمان آمد سرم آوار شد
تا شدم مشغول پختن برق رفت

بچه در تی وی فلش را جا زد و
تا که شد آغاز بتمن برق رفت

روم بر دیوار رفتم مستراح
در حمام و توی گلخن برق رفت

رفته ام حمام و موها پر ز کف
دوش باز و گاه شستن برق رفت

مرغ و ماهی در فریزر شد خراب
بس که شد خاموش روشن برق رفت

پختم از گرما چو کولر شد خموش
بس که هنگام وزیدن برق رفت

گفت بابا جان بزن کانال دو
تا خبر آید ز لندن برق رفت

دزد آمد کرد جارو خانه را
چونکه آمد خانه رهزن ، برق رفت

علیرضا تیموری

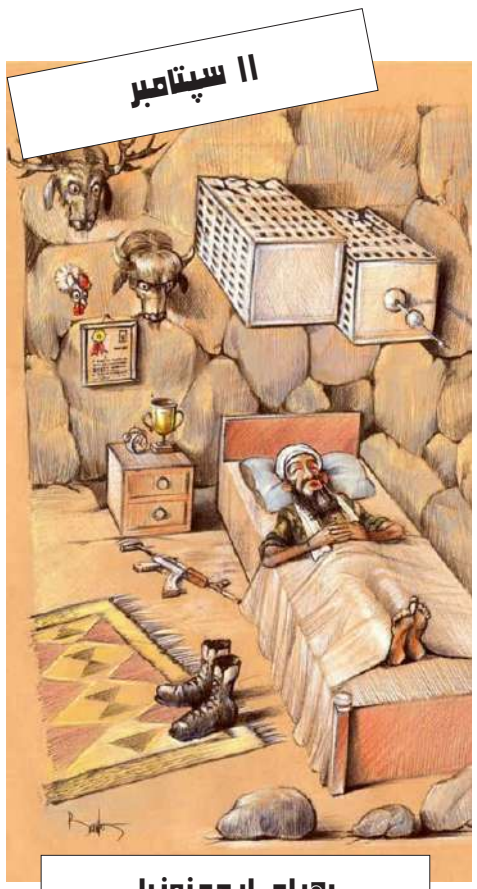

بهرام ارجمندنیا

کهکشان

رمزگشایی از میدان مغناطیسی جو خورشید

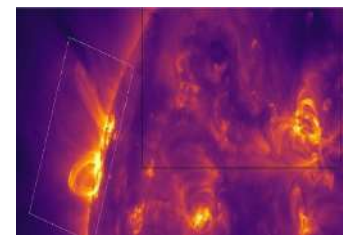

قدرتمندترین تلسکوپ خورشیدی روی زمین به تازگی کلیدی برای کمک به کشف اسرار مغناطیسی خورشید به ما داده است.

تلسکوپ خورشیدی دنیل کی. اینویه(Daniel K. Inouye) نقشه‌ای از میدان‌های مغناطیسی در تاج خورشید که قلمروی داغ و سوزان ستاره منظومه ماست، ارائه کرده است.

این اطلاعات برای درک فوران‌های خورشیدی، لکه‌های خورشیدی، شراره‌های خورشیدی و معمای عجیب گرم‌تر بودن جو خورشید از سطح آن در منطقه‌ای به نام فوتوسفر(photosphere) حیاتی است.

تام چاد(Tom Schad) ستاره‌شناس رصدخانه ملی خورشیدی بنیاد ملی علوم آمریکا(NSO) می‌گوید: دستاورد تلسکوپ اینویه در نقشه‌برداری از میدان‌های مغناطیسی تاج خورشید، گواهی بر طراحی و قابلیت‌های نوآورانه این رصدخانه منحصر به فرد است. این پیشرفت نویدبخش درک ما از جو خورشیدی و تأثیر آن بر منظومه شمسی را بهبود می‌بخشد.

سطح خورشید بسیار پرتلاطم و درخشان است و بسیاری از جنجال‌های واقعاً پرانرژی در آن در جریان است. ما اغلب می‌توانیم نتایج این شیطنت‌ها را ببینیم که شامل شراره‌ها و پرتاب‌های جرم تاجی است که میلیاردها تن ذرات خورشیدی را به منظومه شمسی پرتاب می‌کند، اما بررسی جزئیات فرآیندهایی که آنها را تحریک می‌کنند در مقیاس کوچک بسیار دشوار است.

میدان‌های مغناطیسی نقش مهمی در فوران‌های خورشیدی دارند. خطوط میدان مغناطیسی به طور دائمی در حال چرخش، گره خوردن، کشیده شدن، شکستن و اتصال مجدد هستند. لکه‌های خورشیدی مناطقی در فوتوسفر هستند که میدان‌های مغناطیسی در آنها به شکل ویژه قوی هستند و زمانی که خطوط میدان مغناطیسی شکسته می‌شوند و دوباره به هم متصل می‌شوند، این فرآیند انفجار قدرتمندی از انرژی و گرما تولید می‌کند که می‌تواند مواد خورشیدی را به پرواز درآورد.

اگرچه ما اغلب دید واضحی از تاج خورشید نداریم، اما طی یک خورشید گرفتگی، زمانی که ماه جلوی خورشید را می‌گیرد، می‌توانیم جریان‌ها و سایر پدیده‌های تاج خورشید را با جزئیات فوق العاده ببینیم. طراحی برخی از ابزارهای خورشیدی از این پدیده الهام گرفته شده است، از جمله قطعه‌ای از تجهیزات معروف به تاج‌نگار برای مسدود کردن صفحه خورشیدی تا بتوانیم تاج خورشید را به وضوح ببینیم.

تلسکوپ اینویه یکی از این تلسکوپ‌هاست. این ویژگی همراه با قابلیت‌های وضوح بالای آن، آن را به ابزاری قدرتمند برای مطالعه فرآیندهایی در جو خورشید که به سختی دیده می‌شوند، تبدیل می‌کند.

این تلسکوپ برای ترسیم میدان‌های مغناطیسی در تاج خورشیدی از طیف‌سنج قطب فروسرخ نزدیک برودتی خود برای ثبت چیزی به نام «اثر زیمان»(Zeeman effect) استفاده کرد. اثر زیمان زمانی است که نور در یک خط خاص در یک طیف در حضور میدان مغناطیسی به چندین خط تقسیم می‌شود. دانشمندان قبلاً تلاش کرده بودند تا اثر زیمان را بر روی خورشید مشاهده کنند، اما با موفقیت محدودی مواجه شدند.

چاد و تیمش با استفاده از تلسکوپ اینویه به نشانه‌های واضحی از اثر زیمان در خط طیفی ساطع شده از اتم‌های آهن در تاج خورشیدی دست یافتند. علاوه بر این، آنها توانستند قطبش را مشاهده کنند که نمای بی‌سابقه‌ای از میدان مغناطیسی تاج خورشید ارائه می‌دهد.

به گفته محققان، این تازه اولین قدم است و مشاهدات و تجزیه و تحلیل‌های آینده درک ما را از فیزیک جو خورشید و به نوبه خود، از آب و هوای فضایی ناشی از فوران‌های قدرتمندی که می‌توانند در مریخ و فراتر از آن احساس شوند، بهبود می‌بخشد.

کریستوف کلر(Christoph Keller) اخترشناس و مدیر NSO که در این مقاله تحقیقاتی دخالتی نداشته است، می‌گوید: نقشه‌برداری از قدرت میدان مغناطیسی در تاج خورشید یک پیشرفت علمی اساسی است که نه فقط برای تحقیقات خورشیدی، بلکه برای نجوم به طور کلی سودمند است.

وی افزود: این آغاز عصر جدیدی است که در آن ما متوجه خواهیم شد که میدان مغناطیسی ستارگان چگونه بر سیارات، اینجا در منظومه شمسی خودمان و در هزاران منظومه دیگر که اکنون در مورد آنها می‌دانیم، تأثیر می‌گذارد.

آیفون ۱۶ پرو چه تفاوت‌هایی با آیفون ۱۴ پرو دارد؟

تلفن‌های هوشمند اپل وارد عصر جدیدی شده‌اند که در آن نرم‌افزار آنها به اندازه سخت‌افزارشان با نوآوری همراه بوده است. در واقع، اگر به بزرگی تغییراتی که سیستم عامل iOS ۱۸ با هوش مصنوعی اپل(Apple Intelligence) در راس آن به ارمغان می‌آورد نگاه کنیم، پیشرفت‌های سخت افزاری در مقایسه با آن کمرنگ می‌شوند. آیفون ۱۶ پرو(Apple iPhone ۱۶ Pro) در خط مقدم این نوآوری قرار دارد که تا حد زیادی به لطف گنجاندن هوش مصنوعی جدید اپل در آن است. با این وجود آیا نگه داشتن آیفون‌های قدیمی‌تر فایده‌ای دارد یا وقت تعویض آن فرا رسیده است. این سوالی است که می‌خواهیم به آن پاسخ بدهیم.

آیفون ۱۴ پرو کانون توجه اکثر خریدارانی است که با معضل «نگه داشتن یا تعویض» روبه‌رو هستند. آیفون ۱۴ پرو که باقیمانده از دوران پورت لایتنینگ است، همچنان توانایی خود را به عنوان یک گزینه قابل اعتماد با دوربینی فوق‌العاده به اثبات می‌رساند. اما نوع تغییرات جامع در ابعاد صفحه نمایش، سیلیکون، شارژ و نرم افزار معرفی شده توسط آیفون ۱۶ پرو نیز آن را به گزینه‌ای برای ارتقاء تبدیل کرده است.

به نقل از دیجیتال‌ترندز، اگر آیفون ۱۴ خود را نگه داشته‌اید و نمی‌دانید که آیا پیشرفت‌های معنی داری وجود دارد که هزینه‌های زیاد خرید نسخه جدید را تضمین کند، در اینجا یک مقایسه دقیق برای تصمیم‌گیری بهتر فراهم کرده‌ایم.

آیفون ۱۶ پرو در مقابل آیفون ۱۴ پرو: طراحی و صفحه نمایش

در این بخش موارد زیادی در مورد اصلاحات اساسی وجود ندارد، زیرا زیبایی شناسی آنها یکسان است. با این حال، چند اصلاح وجود دارد که تنها زمانی می‌توان آن را احساس کرد که دو دستگاه را در کنار هم نگه داشته باشید. آیفون ۱۶ پرو کمی بلندتر و قطورتر از آیفون ۱۴ پرو است و همچنین سبک‌تر از آن است. این اختلاف وزن عمدتا به متریال انتخابی در ساخت آنها مربوط می‌شود. آخرین پرچمدار اپل به تیتانیوم متکی است که سبک‌تر، انعطاف‌پذیرتر و مجهزتر برای کنترل و دفع گرما است. از طرف دیگر، آیفون ۱۴ پرو دارای قاب فولادی ضد زنگ است که با یک پوسته شیشه‌ای مات پوشیده شده است.

تفاوت مهم دیگر مربوط به لبه‌های آنهاست. کناره‌های آیفون ۱۴ پرو کاملا تیز بودند. لبه‌های آیفون ۱۶ پرو انحنای بیشتری دارد که باعث می‌شود در دست راحت‌تر باشد.

اپل همچنین حاشیه‌های گوشی را باریک کرده است تا نمایشگر بزرگتری روی گوشی داشته باشد. با آیفون ۱۶ پرو، شما همچنین پورت شارژ USB-C با خروجی ۱۰ گیگابیت بر ثانیه را دریافت می‌کنید، و پورت لایتنینگ آیفون ۱۴ پرو حذف شده است. به طور خلاصه، پهنای باند انتقال داده سریعتر و رهایی از نیاز به دانگل از مزایای آن است.

میزان حفاظت از نفوذ آب در هر دو گوشی در سطح IP۶۸ یکسان است، اما گزینه‌های رنگی آنها متفاوت است. آیفون ۱۶ پرو ظاهر جدیدی از تیتانیوم صحرایی ارائه می‌کند که تا حدودی از تزئینات طلایی آیفون ۱۶ پرو الهام گرفته شده است، اما رنگ بنفش عمیقDeep Purple در بین گزینه‌ها وجود ندارد. سایر رنگ‌های آخرین تلفن هوشمند اپل شامل نقره‌ای، سفید و مشکی است.

یکی دیگر از تفاوت‌های اصلی، همانطور که در بالا ذکر شد، صفحه نمایش است. آیفون ۱۶ پرو دارای پنل ۶.۳ اینچی است که نسبت به صفحه نمایش ۶.۱ اینچی OLED آیفون ۱۴ پرو بزرگ‌تر است. بقیه ویژگی‌ها، مانند تراکم پیکسل، اوج نرخ تازه‌سازی و خروجی روشنایی یکسان باقی می‌مانند. اپل می‌گوید آخرین نسخه از سرامیک شیلد در آیفون ۱۶ پرو دو برابر قوی‌تر است، در حالی که روشنایی پنل OLED می‌تواند تا یک نیت کاهش یابد، که از نظر فنی خبر بسیار خوبی از لنز بهره‌وری انرژی است.

یکی دیگر از تغییرات مهم، معرفی دو دکمه اضافی در

آیفون ۱۶ پرو است که جایگزین دکمه قطع صدا در آیفون ۱۴ پرو می‌شوند. دکمه اکشن در حال حاضر مورد توجه افرادی قرار گرفته است که به دنبال اجرای وظایف یا حتی میانبرها با فشار دادن یک دکمه بودند.

امسال همچنین شاهد دکمه کنترل دوربین بودیم که یک دکمه فیزیکی است. این یک شاتر دوربین است، اما می‌تواند کارهای بیشتری انجام دهد. با استفاده از آن می‌توان تنظیماتی مانند ISO یا سطح زوم را در کنار سایر کنترل‌های دوربین انجام داد.

آیفون ۱۶ پرو در مقابل آیفون ۱۴ پرو: دوربین

برای کاربرانی که به دنبال فیلمبرداری و کار حرفه‌ای هستند، جدیدترین نسخه اپل موارد زیادی را ارائه می‌دهد. هر دو گوشی به یک دوربین اصلی ۴۸ مگاپیکسلی و دوربین زوم ۱۲ مگاپیکسلی متکی هستند، اما آیفون ۱۶ پرو با ارتقاء لنز اولترا واید ۱۲ مگاپیکسلی به حسگر ۴۸ مگاپیکسلی، همه چیز را ارتقا داده است.

یکی دیگر از ارتقاهای مهم، طراحی ذاتی است. آیفون ۱۴ پرو با استفاده از سیستم تونل لنز برای زوم، برد اپتیکال ۳ برابری دارد. آیفون ۱۶ پرو به لطف معماری لنز تترا منشوری که اولین بار در آیفون ۱۵ پرو مکس دیده شد، به محدوده زوم اپتیکال ۵ برابری می‌رسد.

در بخش تصویربرداری، آیفون ۱۶ پرو ضبط کامل ماکرو ۴۸ مگاپیکسلی را امکان‌پذیر می‌کند و همچنین می‌تواند تصاویر فضایی مناسبی برای مشاهده در هدست اپل ویژن پرو بگیرد. همچنین سبک‌های جدید عکاسی وجود دارد. اگرچه این موارد جذاب به نظر می‌رسد، اما جنبه فیلم‌برداری از چیزهایی است که در آن آیفون ۱۶ پرو در لیگی کاملا متفاوت رقابت می‌کند.

برای شروع، دوربین پشتی آن اکنون می‌تواند ویدیوهای ۴K Dolby Vision را با سرعت ۱۰۰ فریم در ثانیه و ۱۲۰ فریم بر ثانیه فیلمبرداری کند و نتایج باورنکردنی به نظر می‌رسند. البته برای کاربرانی که دوست دارند کنترل بیشتری روی ویرایش ویدیوی خود داشته باشند.

اپل همچنین آیفون ۱۶ پرو را به چهار میکروفون با کیفیت استودیویی مجهز کرده است که نقش بسیار مهمی دارند. اپل ادعا می‌کند که آنها صداهای واقعی بیشتری را ارائه می‌دهند. ترفند مورد بحث ترکیب صدا است. اساسا، هنگامی که یک ویدیو می‌گیرید، می‌توانید بین تنظیمات صوتی جهت‌دار مانند درون قاب، استودیو و سینمایی انتخاب کنید. این تنظیمات از پیش تعیین شده به کاربران اجازه می‌دهد تا روی منابع صوتی خاصی در ویدیوی خود تمرکز کنند. نمونه‌های گرفته شده توسط کاربران نشان می‌دهد که قابلیت واقعا خوب کار می‌کند.

آیفون ۱۶ پرو در مقابل آیفون ۱۴ پرو: عملکرد و نرم افزار

بزرگ‌ترین تغییر بین آیفون ۱۴ پرو و همتای سری ۱۶ آن، پردازنده آن است که نه تنها بر اساس ویژگی‌های سخت‌افزاری متمایز است، بلکه درها را برای تجربه نرم‌افزاری کاملا جدیدی به لطف هوش مصنوعی اپل(Apple Intelligence) باز می‌کند.

اکنون، بسته به میزان هیجانی که در مورد هوش مصنوعی دارید، ممکن است تصمیم متفاوتی برای ارتقا داشته باشی. Bionic A۱۶ در آیفون ۱۴ پرو مبتنی بر فرآیند ۴ نانومتری TSMC است و از یک CPU شش هسته‌ای و یک موتور گرافیکی ۵ هسته‌ای استفاده می‌کند. پردازنده Pro A۱۸ آیفون ۱۶ پرو که بر روی گره ۳ نانومتری جدیدتر ساخته شده است، دارای شش هسته گرافیکی است. افزایش قدرت پردازش ۳۰ درصد است، در حالی که عملکرد GPU این بار ۴۰ درصد بهبود یافته است. حتی در مقایسه با Pro A۱۷ قدرتمند در آیفون ۱۵ پرو، اپل از افزایش دو برابری عملکرد سخت افزاری در بازی‌ها خبر می‌دهد.

در چنین شرایطی اگر دو آیفون به‌روزرسانی سیستم عامل iOS ۱۸ را دریافت کنند، تجربه کاملا متفاوت خواهد بود. بزرگ‌ترین ارتقا، تعاملات سیری است که نه تنها بسیار طبیعی‌تر هستند، بلکه عمیق‌تر در برنامه‌ها برای یکپارچه‌سازی برای انجام کار ادغام می‌شود. حتی می‌توان ویرایش محتوای چند رسانه‌ای را با استفاده از دستورات صوتی انجام داد.

این بدان معناست که سیری نه تنها می‌تواند کارها را در برنامه‌های مختلف اعم از داخلی و شخص ثالث به طور مؤثرتری انجام دهد، بلکه می‌تواند جزئیات ذخیره‌شده توسط این برنامه‌ها را نیز بررسی کند و بر این اساس به سؤالات کاربر پاسخ دهد. علاوه بر این، زمانی که نتواند پرس و جوهای خاصی را مدیریت کند، آنها وارد چت جی‌پی‌تی می‌کند.

ارتقای جالب دیگر Screen Awareness است که به دستیار هوش مصنوعی اجازه می‌دهد نگاهی به محتوای روی صفحه بیاندازد و به سؤالات متنی پاسخ دهد.

هوش مصنوعی اپل واقعا تفاوت بزرگی در اینجا ایجاد می‌کند اما لازم به یادآوری است که این هوش مصنوعی هنوز حتی در سیستم عامل iOS ۱۸ در دسترس نیست. و با iOS ۱۸.۱ راه اندازی می‌شود.

آیفون ۱۶ پرو در مقابل آیفون ۱۴ پرو: باتری و شارژ

یکی از قابل توجه‌ترین ارتقاهای ارائه شده توسط آیفون ۱۶ پرو، شارژ سریع‌تر است. ادعا می‌شود که آیفون ۱۶ پرو با یک بار شارژ تا ۲۷ ساعت پخش ویدئو دوام می‌آورد، در حالی که آیفون ۱۴ پرو تنها می‌تواند ۲۳ ساعت را مدیریت کند.

طبق داده‌های نظارتی، آیفون ۱۶ پرو از نظر فنی می‌تواند به سرعت شارژ سیمی ۴۵ وات برسد که به طور چشمگیری سریع‌تر از آیفون ۱۴ پرو است. علاوه بر این، سرعت شارژ بی‌سیم Qi به ۱۵ وات رسیده است که در آیفون ۱۵ پرو ۷.۵ وات بوده است.

آیفون ۱۶ پرو در مقابل آیفون ۱۴ پرو: قیمت

اپل آیفون ۱۶ پرو اکنون برای فروش عرضه شده است. مدل پایه این گوشی ۹۹۹ دلار بوده و نسخه دارای فضای ذخیره سازی بیشتر هزینه بیشتری دارد و تا گزینه یک ترابایتی افزایش می‌یابد. اپل آیفون ۱۴ پرو نیز مشابه است، با گزینه‌های ذخیره سازی یکسان و قیمت اولیه ۹۹۹ دلار ارائه می‌شود.

با این حال، با توجه به سن بالاتر آیفون ۱۴ پرو، احتمالا آیفون ۱۴ پرو را با قیمتی بسیار پایین‌تر از پرچمدار جدیدتر پیدا خواهید کرد.

آیفون ۱۶ پرو در مقابل آیفون ۱۴ پرو: آیا باید گوشی خود را به این نسخه جدید ارتقا دهید؟

همانطور که در بالا ذکر شد، آیفون ۱۶ پرو اپل با نوآوری‌های نرم‌افزاری و سخت‌افزاری همراه است. اما این همچنان این سوال مطرح می‌شود که آیا آیفون ۱۴ پرو که تنها دو سال از عمر آن می‌گذرد، نیاز به تعویض دارد؟

پاسخ به این بستگی دارد که چقدر از مزایای انحصاری آیفون ۱۶ پرو بهره می‌برید.

بزرگترین تمایز، هوش مصنوعی اپل است. علاوه بر آن آیفون هنوز یکی از بهترین سیستم‌های دوربین در میان گوشی‌های هوشمند را دارد و این مورد به همان اندازه که در آیفون ۱۶ پرو دیده می‌شود در مورد آیفون ۱۴ پرو نیز صدق می‌کند. آیا آیفون جدیدتر بهتر است؟ بله. آیا این شکاف به اندازه کافی بزرگ است که احساس کنید باید تلفن قدیمی خود را تعویض کنید؟ احتمالش کم است و بستگی به علایق شما نسبت به قابلیت‌های جدید دارد.

ایلان ماسک:
۵ «استارشیپ» بی‌سرنشین به مریخ می‌فرستیم

ایلان ماسک در تازه‌ترین توییت خود گفته است که شرکت فضایی اسپیس‌ایکس می‌تواند در عرض ۲ سال آینده ۵ موشک استارشیپ را به صورت بدون سرنشین به مریخ بفرستد و اگر همه چیز به خوبی پیش رود، پس از آن سفر انسان به مریخ رقم خواهد خورد.

ایلان ماسک مدیر عامل شرکت فضایی خصوصی اسپیس‌ایکس شب گذشته در یک توییت گفت که شرکت فضایی او قصد دارد تا دو سال دیگر حدود پنج موشک استارشیپ بدون سرنشین را به مریخ ارسال کند، اگرچه یکی از بزرگترین نگرانی‌های او بوروکراسی رو به رشد دولتی است که به گفته او برنامه استارشیپ را کند می‌کند.

وی در این توییت نوشت: اسپیس‌ایکس قصد دارد تا دو سال دیگر حدود استارشیپ بدون سرنشین را به مریخ بفرستد. اگر همه آنها به سلامت فرود آیند، ماموریت‌های سرنشین‌دار ظرف چهار سال آینده امکان پذیر خواهد بود. اگر ما با چالش‌هایی مواجه شویم، ماموریت‌های سرنشین‌دار دو سال دیگر به تعویق خواهد افتاد.

وی افزود: سفر از زمین به مریخ تنها هر دو سال یک‌بار، یعنی زمانی که این دو سیاره در یک راستا قرار دارند، امکان‌پذیر است. این امر دشواری کار را افزایش می‌دهد، اما در عین حال به ایمن‌سازی مریخ از بسیاری از رویدادهای فاجعه‌بار روی زمین کمک می‌کند.

ماسک ادامه داد: مهم نیست که در فرود چقدر موفق باشیم، اسپیس‌ایکس تعداد استارشیپ‌هایی را که به مریخ سفر می‌کنند با هر فرصتی که پیش می‌آید، به طور تصاعدی افزایش می‌دهد. ما می‌خواهیم هر کسی که می‌خواهد یک مسافر فضایی باشد را قادر سازیم تا به مریخ برود! این بدان معناست که شما یا خانواده یا دوستانتان و هر کسی که رویای یک ماجراجویی بزرگ را در سر می‌پروراند، بتواند به مریخ سفر کند.

ایلان ماسک افزود: در نهایت، هزاران استارشیپ به مریخ خواهند رفت و دیدن آن منظره باشکوهی را رقم خواهد زد. آیا می‌توانید تصور کنید؟

وی سپس نوشت: سوال اساسی و وجودی این است که آیا بشریت قبل از اینکه اتفاقی فاجعه‌بار مانند جنگ هسته‌ای، شیوع یک ابر ویروس یا فروپاشی جمعیت روی زمین بیفتد تا از سفر انسان به سیاره‌های دیگر جلوگیری کند، به شکل پایدار «چند سیاره‌ای» می‌شود؟ یکی از بزرگترین نگرانی‌های من در حال حاضر این است که برنامه استارشیپ توسط کوهی از بوروکراسی دولتی که هر ساله نیز افزایش می‌یابد، در نطفه خفه شود. این چارچوب خفه کننده همه پروژه‌های بزرگ در آمریکا را تحت تاثیر قرار داده است، به همین دلیل است که به عنوان مثال، کالیفرنیا حدود ۷ میلیارد دلار و صرف چندین سال زمان در خط آهن پرسرعت هزینه کرده است، اما فقط یک بخش ۱۶۰۰ فوتی برای نشان دادن دارد!

کامالا هریس رییس جمهور شود، به مریخ نمی‌رسیم!

وی در ادامه از انتخاب احتمالی کامالا هریس نامزد دموکرات انتخابات ریاست جمهوری آمریکا ابراز نگرانی کرد، چرا که به اعتقاد او دولت هریس برنامه‌های سفر به مریخ و حتی بشریت را نابود می‌کند.

وی که از دوتالد ترامپ رئیس جمهور سابق آمریکا حمایت کرده است، گفت که نگرانی‌های زیادی در مورد رئیس جمهور شدن هریس معاون رئیس جمهور فعلی آمریکا دارد.

ماسک همچنین در مورد چشم انداز خود از مأموریت‌های مریخ صحبت کرد و گفت که سیاره سرخ در نهایت به یک مقصد گردشگری تبدیل خواهد شد.

ایلان ماسک چندی پیش پیش‌بینی کرد که شرکت اسپیس‌ایکس اولین پروازهای سرنشین‌دار به مریخ را ظرف چهار سال آینده انجام خواهد داد و اضافه کرد که ایده ایجاد یک سکونتگاه انسانی پایدار در سیاره سرخ ظرف ۲۰ سال دور از دسترس نیست.

تازه های علم

ساخت آجر شیشه‌ای با کمک چاپ سه‌بعدی

مهندسان دانشگاه «ام‌آی‌تی» با کمک فناوری چاپ سه‌بعدی و شیشه بازیافتی موفق شده‌اند آجرهای شیشه‌ای بسازند.

شاید به زودی بتوان مصالح ساختمانی را به راحتی مانند قطعات لگو کنار هم قرار داد و دوباره جدا کرد. این مصالح ساختمانی قابل تنظیم مجدد را می‌توان در پایان عمر یک ساختمان جدا کرد و دوباره در یک ساختار جدید قرار داد تا در یک چرخه پایدار، نسل‌هایی از ساختمان‌ها با استفاده از مصالح ساختمانی یکسان ساخته شوند.

به نقل از ام‌آی‌تی نیوز، هدف از این ایده، استفاده مجدد از مصالح ساختمانی تا حد امکان، به حداقل رساندن تولید مواد جدید و کاهش کربن در صنعت ساخت‌وساز است که انتشار گازهای گلخانه‌ای مرتبط با هر فرآیند را در طول عمر یک ساختمان از ساخت تا تخریب نشان می‌دهد.

مهندسان دانشگاه «ام‌آی‌تی»(MIT) با انگیزه پتانسیل زیست‌محیطی ساخت‌وساز دایره‌ای، در حال توسعه نوع جدیدی از مصالح قابل تنظیم مجدد هستند که از شیشه بازیافتی و با کمک چاپ سه‌بعدی ساخته می‌شوند. این گروه پژوهشی با چاپ سه‌بعدی شیشه، آجرهای شیشه‌ای چندلایه و مستحکمی ساخته‌اند که بسیار شبیه به قطعات لگو طراحی شده‌اند.

در آزمایش‌های مکانیکی، یک آجر شیشه‌ای به تنهایی در برابر فشارهای یک بلوک بتنی مقاومت کرد. پژوهشگران به عنوان یک نمایش ساختاری، دیواری را از آجرهای شیشه‌ای به هم پیوسته ساختند. آنها معتقدند که مصالح شیشه‌ای قابل چاپ سه‌بعدی را می‌توان چندین بار به عنوان آجر قابل بازیافت در نمای ساختمان و دیوارهای داخلی آن مورد استفاده مجدد قرار داد.

«کیتلین بکر»(Kaitlyn Becker) دانشیار مهندسی مکانیک دانشگاه ام‌آی‌تی گفت: شیشه یک ماده بسیار قابل بازیافت است. ما شیشه را به مصالحی تبدیل می‌کنیم که در پایان عمر یک سازه می‌توان آن را جدا کرد و دوباره در یک سازه جدید قرار داد یا می‌توان آن را دوباره در چاپگر قرار داد تا به یک شکل کاملا متفاوت تبدیل شود. همه این کارها در ایده ما مبنی بر ساخت مصالح ساختمانی دایره‌ای و پایدار مطرح می‌شود.

«مایکل استرن»(Michael Stern) دانشجوی سابق دانشگاه ام‌آی‌تی و پژوهشگر آزمایشگاه «مدیا لب»(Media Lab) این دانشگاه گفت: ما در پژوهش خود نشان داده‌ایم که این فرصتی است تا محدودیت‌های کاری موجود در معماری را کنار بگذاریم.

این پژوهش در مجله «Glass Structures and Engineering» به چاپ رسید.

در دانشگاه علم و فرهنگ بررسی شد؛

تشخیص سرطان با استفاده از تصاویر حرارتی

تشخیص سرطان با استفاده از تصاویر حرارتی در مقاله عضو هیات علمی دانشگاه علم و فرهنگ بررسی شد.

به گزارش خبرگزاری مهر به نقل از دانشگاه علم و فرهنگ، دکتر عبدالحسین رضائی عضو هیات علمی گروه مهندسی برق دانشگاه علم و فرهنگ، مقاله‌ای با موضوع "تشخیص مؤثر سرطان از تصاویر حرارتی با استفاده از الگوریتم‌های پیشرفته" را در مجله معتبر بین‌المللی به نام Biomedical Engineering: Applications, Basis and Communications منتشر کرده است.

در این مقاله، دکتر رضائی و همکارانش از سیستم‌های هوشمند کامپیوتری الهام گرفته از رفتار کرم‌های شب‌تاب برای کمک به تشخیص سرطان استفاده کرده‌اند. آنها از تصاویر حرارتی بدن بهره گرفته‌اند؛ چرا که در بدن افراد مبتلا به سرطان، به دلیل افزایش فعالیت تومور، آن قسمت گرم‌تر از سایر نقاط بدن است.

روش کار به این صورت است که این سیستم هوشمند تصاویر حرارتی بدن را بررسی کرده و با کمک الگوریتم‌های مختلفی مانند kNN، SVM و DTree (که روش‌های پیشرفته دسته‌بندی اطلاعات هستند)، تصاویر دارای تومور را از تصاویر سالم جدا می‌کند.

نتایج این پژوهش نشان داده که این روش جدید می‌تواند دقت بالاتری در تشخیص زودهنگام سرطان داشته باشد و نسبت به دیگر روش‌های موجود عملکرد بهتری ارائه دهد.

این مقاله در مجله‌ای که توسط انتشارات World Scientific منتشر شده و در پایگاه Web of Science (ISI) نمایه می‌شود، به چاپ رسیده است. این مجله دارای ضریب تأثیر ۰.۶ است که نشان‌دهنده کیفیت و اهمیت علمی آن است.

بندرعباس	حاجی آباد	قشم	بستک	بندرلنگه	میناب	پارسیان	جاسک
۳۸	۳۸	۳۶	۴۲	۳۹	۴۰	۴۱	۳۴
۲۹	۲۲	۳۰	۲۵	۲۹	۲۹	۲۹	۳۰

اینفوگرافیک ندای هرمزگان

خبر

کاروان ایران درجایگاه ۱۴ جهان و ۳ آسیا قرار گرفت

ندای هرمزگان – شهناز خوش

مسابقات جهانی اسکیت خانم ها و آقایان در رشته های مختلف به میزبانی ایتالیا بر گزار شد.

به گزارش روابط عمومی هیات اسکیت استان هرمزگان ، تیم ملی کشورمان که در رشته های سرعت اگرسیو هنری فری استایل و الپاین شرکت کرده بود توانست در رشته اسپید اسلالوم ۲ مدال طلا و یک برنز را کسب و جایگاه ۱۴ جهان و ۳ اسیا را به خود اختصاص دهد.

شایان گفتن است ، رضا نظری رییس هیات اسکیت هرمرگان به عنوان سرپرست تیم ملی اسکیت سرعت و اگرسیو و عضو کمیته فنی فدراسیون اسکیت جمهوری اسلامی ایران تیم ملی را همراهی کرد.

وی که به همراه تیم ملی اسکیت ایران به ایتالیا اعزام شده بود اظهار داشت ، این مسابقات هر ۴ سال یک بار برگزار می شود و اسکیت بازان در رشته های مختلف با هم رقابت می کنند ، ضمن این که تیم ملی اسکیت کشورمان برای اولین بار در تاریخ این رقابت ها رتبه زیر بیستم را کسب کرد.

گفتنی است ، پیش از این بهترین جایگاه ایران رتبه ۲۱ جهان بود.

۱۲ مدال رنگارنگ سهم بانوان هرمزگانی

ندای هرمزگان - محمد قره گزلو

مسابقات دو و میدانی قهرمانی پیشکسوتان بانوان کشور انتخابی مسابقات قهرمانی آسیا جهت اعزام به کشور اندونزی در تهران برگزار شد.

هشتمین دوره مسابقات دو و میدانی قهرمانی پیشکسوتان کشور انتخابی قهرمانی آسیا «اندونزی» در بخش بانوان به میزبانی مجموعه دو و میدانی آفتاب تهران برگزار و بانوان هرمزگانی ۱۲ مدال رنگارنگ را گردن آویز خود کردند.

در این مسابقات حمیده سلطانی زاده دو مدال طلا، فاطمه رضوانی دو مدال طلا ، سیمین شعبانی دومدال نقره ، طاهره با با ئیان یک مدال طلا و یک مدال نقره ، نسرین بارانی یک مدال نقره و یک مدال برنز، فاطمه آدینه زاده یک مدال نقره، فاطمه پور اشراف یک مدال برنز را برگردن آویختند.

گفتنی است ، سکینه ابوالحسنی به عنوان مسوول انجمن پیشکسوتان هیات دو و میدانی هرمزگان تیم بانوان را همراهی می کرد.

ذاکری عنوان قهرمانی را از آن خود کرد

ندای هرمزگان - گروه ورزش

مسابقات ریتد هفتگی هیات شطرنج استان هرمزگان برگزار شد.

امید ذاکری عنوان قهرمانی پانزدهمین دوره مسابقات ریتد سریع هرمزگان را به خود اختصاص داد.

پانزدهمین دوره مسابقات ریتد سریع هفتگی هرمزگان در سالن شادروان بردیا گله داری با حضور ۳۰ شطرنج باز در ۷ دور به روش سوئیسی برگزار شد که در پایان امید ذاکری مقام نخست را کسب کرد ، میلاد سلیمانیان دوم شد و محمد اصبحی به مقام سومی قناعت کرد.

گفتنی است ، از سوی کمیته فنی بازیکن برتر زیر ریتینگ ۱۷۰۰ ، مجید کریم پناه، بازیکن برتر زیر ریتینگ ۱۶۰۰، رضا غنی بازیکن برتر زیر ریتینگ ۱۵۰۰، برسام اکبری و بازیکن برتر بدون ریتینگ علی گوهری معرفی شدند ضمن این که سرداوری این مسابقات را سیف اله جوعطا برمی به عهده داشت.

مسابقات تیراندازی و دارت قهرمانی جانبازان و توان یابان

ندای هرمزگان - فرزان قاراگزلیان

مسابقات تیراندازی و دارت قهرمانی جانبازان و توان یابان استان هرمزگان در سالن تیراندازی مجموعه فرهنگی ورزشی هفت تیر بندر عباس برگزار شد.

به گزارش روابط عمومی هیات ورزش های جانبازان و توان یابان هرمزگان ، مسابقات تیراندازی و دارت قهرمانی جانبازان و توان یابان هرمزگان در دو بخش بانوان و آقایان گرامیداشت هفته دفاع مقدس همزمان با ولادت پیامبر اکرم «ص» و امام جعفر صادق «ع» برگزار که نتایج انفرادی این مسابقات بشرح زیر از نظر خوانندگان عزیز می گذرد:

در رشته تیراندازی با تپانچه بادی بانوان ، سکینه قریشی خواه با کسب ۷۳ امتیاز اول شد،سلیمه محمدی با ۵۷ امتیاز در مکان دوم قرار گرفت و طاهره محمد مرادی با ۵ امتیاز به مقام سومی قناعت کرد.

در رشته دارت بانوان ، طاهره محمد مرادی با ۱۹۷ امتیاز

مقام نخست را کسب کرد ، فاطمه احمدی با ۱۷۵ امتیاز دوم شد و سکینه قریشی خواه با ۱۵۱ امتیاز به عنوان سومی اکتفا نمود.

در رشته تیراندازی با تپانچه بادی آقایان ، حمید امینی پور دریایی با ۱۶۷ امتیاز بر سکوی اول قرار گرفت ،وحید جوذری با کسب ۱۴۷ امتیاز به مقام دومی رسید و مهدی امانی با ۱۱۰ امتیاز مقام سومی را کسب کرد.

در رشته تیراندازی با تفنگ بادی ، عباس درویش نژاد با ۱۴۱ امتیاز مقام اول را از آن خود کرد ،علی مینابی با کسب ۱۳۰ امتیاز در جای دوم قرار گرفت و علی آزادی با ۱۰۱ امتیاز به مقام سومی بسنده نمود.

در رشته دارت آقایان ، محمود غلامی با کسب ۱۴۴ امتیاز اول شد،رضا شبتاری با ۱۴۰ امتیاز مکان دوم را به خود اختصاص داد و مصیب پیل افگن با ۱۲۹ امتیاز جایگاه سومی را از آن خود کرد.

گفتنی است ، قضاوت این دوره از رقابت ها در رشته دارت را علی پِی‌پِی،مهدی ماندگاری و مصیب پیل افکن بر عهده داشتند ضمن این که در رشته تیراندازی داوود محمدی زاده گرمسیری و فرزان قاراگزلیان نیز مسابقات را قضاوت کردند ، ضمنا حسن کامجو دبیر هیات ورزش های جانبازان و توان یابان استان هرمزگان نیز در سالن مسابقات حضور داشت.

مسابقات ورزش روستایی و بازی های بومی محلی در پارسیان

ندای هرمزگان– گروه ورزش

هیات ورزش روستایی و بازی های بومی محلی پارسیان با همکاری بسیج ورزشکاران این شهرستان به مناسب هفته دفاع مقدس مسابقات برگزار کرد.

از سوی هیات ورزش روستایی و بازی های بومی محلی و با همکاری بسیج ورزشکاران شهرستان پارسیان به مناسب هفته دفاع مقدس و به منظور پر کردن اوقات فراغت بین زندانیان بازداشتگاه و همچنین کادر اداری و سربازان مستقر در بازداشتگاه ، مسابقات تیراندازی با تفنگ بادی و چوب کشی برگزار گردید که به نفرات اول تا پنجم هر رشته جوایزی توسط ایزدی رییس بازداشتگاه ، غیاثی مسوول فرهنگی بازداشتگاه اهدا گردید.

نقر اول تا چهارم مسابقات تیراندازی با تفنگ بادی ویژه کادر اداری ،

نفراول ابراهیم اسپید

نفر دوم غیاثی
نفر سوم ایزدی
نفر چهارم جمال انصاری
نفر اول تا چهارم تیراندازی با تفنگ بادی ویژه سربازان
نفر اول مصطفی زارع
نفر دوم احمد ارجمند
نفر سوم احمد سالمی
نفر چهارم مهدی حسینی

لیلا قیصری مربی تیم ملی دوچرخه سواری ایران شد

ندای هرمزگان– گروه ورزش

بانوی هرمزگانی به عنوان مربی تیم ملی دوچرخه سواری دختران ایران در ماده جاده انتخاب شد.

به گزارش روابط عمومی اداره کل ورزش وجوانان استان هرمزگان ،لیلاقیصری نایب رییس هیات دوچرخه سواری هرمزگان از سوی فدارسیون دوچرخه سواری به عنوان مربی تیم ملی جوانان در ماده جاده جهت شرکت در مسابقات قهرمانی آسیاانتخاب شد.

لازم به ذکر است ، نفرات دعوت شده به اردوی تیم ملی دختران ایران به شرح زیر می باشد:

پرستو ابسالان: آذربایجان شرقی
زهرا زارع وحید :آذربایجان شرقی
ملینا شوندی: البرز
ناهید عرب: خراسان جنوبی
بهاراسدی:اصفهان
آیدارستمی: کرمان

مسابقات سبک کیوکوشین سونودا قهرمانی کشور

ندای هرمزگان– گروه ورزش

مسابقات قهرمان کشوری آقایان سبک کیوکوشین سونودا ایران در شهرستان بندرعباس به مناسبت یادواره شهید خلیل تختی نژاد برگزار شد.

مسابقات قهرمان کشوری آقایان سبک کیوکوشین سونودا ایران در دو رشته کاتا و کومیته در رده های سنی نوباوگان تا پیشکسوتان با حضور ۲۷۸ نفر از استان های هرمزگان ، شهرهای بندرعباس، بندر لنگه، قشم، رودان ، تهران، البرز، اصفهان، فارس، کرمان، آذربایجان غربی و کهگیلویه و بویر احمد برگزار شد.

در این مسابقات در مجموع تیمی هرمزگان با ۵۶ مدال طلا، ۵۳ مدال نقره، ۷۹ مدال برنز و در مجموع ۱۸۸ مدال مقام قهرمانی را کسب کرد. منطقه آزاد قشم با ۷ مدال طلا ، ۱۱ مدال نقره ، ۱۱ مدال برنز و در مجموع ۲۹ مدال دوم شد. تیم کرمان با ۵ مدال طلا، ۲ مدال نقره، ۳ مدال برنز و مجموع ۱۰ مدال سوم شد. استان فارس با ۳مدال طلا، ۳ مدال نقره، ۱۰ مدال برنز و در مجموع ۱۶ مدال چهارم شد. در بخش های باشگاهی هرمزگان ، مقام اول باشگاه آداک اکسیر مثبت با مربیان نصراله امینی و جواد رییسی با ۱۱ مدال طلا، ۸ مدال مدال نقره ، ۸ مدال برنز و مجموع

۲۷ مدال اول شد. باشگاه نبرد اندیشه با مربیان رضا امینی و محمد بهمن زاده و با ۹ مدال طلا ، ۱۳ مدال نقره، ۱۷ مدال برنز و مجموع ۳۹ مدال دوم ، باشگاه آینده گان با مربیگری رضا رضایی، با ۷ مدال طلا، ۳ مدال نقره، ۲ مدال برنز و مجموع ۱۲ مدال سوم شد. برق رودان با مربیان مختار داورپناهی، ابوذر صادقی و محمود محرم نژاد با ۷ مدال طلا، ۲ مدال نقره، ۲مدال برنز و مجموع ۱۱ مدال چهارم شد.

داوران این دوره از مسابقات اسماعیل بانوج مسئول کمیته داورن سبک، علیرضا مومنی ، نصرالله امینی، مرتضی دستبرجن ، علی دست برجن ،امیر جعفری، علیرضا رحیمی ، امیرحسین حسن زاده،حسام خشنود، یاشار محسنی، میلاد قندهاری، مهدی رحیمی، مهدی مکاری پور، احسان رشیدی، عباس سالاری، سیاوش جعفری، سلمان جعفری، شیخی ،مقداد عظیمی، مهیار مقیمیان، رضا رضایی بودند.

گفتنی است ، این مسابقات با رژه ورزشکاران و داوران و با حضور خانواده شهید خلیل تختی نژاد برگزار شد و در پایان مسابقات به نفرات برتر مدال وحکم قهرمانی و به تیم های برترجام قهرمانی و کاپ داور برتر به امیر جعفری اهدا شد.

مسابقات ورزش های پهلوانی و زورخانه در بندرعباس

ندای هرمزگان – گروه ورزش

برای نخستین بار در رده سنی خردسالان، نونهالان و نوجوانان مسابقات ورزش های پهلوانی و زورخانه ای در بندرعباس برگزار شد.

به گزارش خبر ورزشی هرمزگان، در این مسابقات ۶۰ ورزشکار در رشته های چرخ تیز، میل بازی، سنگ و کباده با هم رقابت کردند.

گفتنی است ، در پایان به نفرات اول تا سوم مدال و حکم قهرمانی اهدا شد.

توپ و تور

پالایش نفت بندرعباس و مس کرمان تن به تساوی دادند

ندای هرمزگان - گروه ورزش

تیم پالایش نفت بندرعباس در هفته سوم لیگ دسته اول فوتبال کشور برابر مس کرمان به تساوی رسید.

به گزارش خبر ورزشی هرمزگان، نفتی های بندرعباسی در ورزشگاه شهید باهنر کرمان مقابل مس به تساوی بدون گل دست یافتند.

گفتنی است ، تیم پالایش نفت بندرعباس از دو مسابقه قبل خود مقابل اریو اسلامشهر ۲ بر صفر باخت و برابر پیکان تهران به تساوی بدون گل دست یافت.

باحکم مهدی تاج :

رنجبریان عضو کمیته فوتبال ساحلی کشور شد

ندای هرمزگان - گروه ورزش

جلسه کمیته فوتبال ساحلی فدراسیون فوتبال با حضور مهدی تاج رییس فدراسیون فوتبال، پیرامون مسایل فوتبال ساحلی و اعطای حکم اعضای کمیته فوتبال ساحلی فدراسیون تشکیل شد.

به گزارش روابط عمومی هیات فوتبال استان هرمزگان، جلسه کمیته فوتبال ساحلی فدراسیون فوتبال با حضور مهدی تاج رییس فدراسیون فوتبال و هدایت الله ممبینی دبیر کل فدراسیون فوتبال، پیرامون تصمیم گیری برگزاری جام حذفی فوتبال ساحلی ، برگزاری اردوی های تیم ملی جهت شرکت در بازی های آسیایی و سایر مسایل فوتبال ساحلی و اعطای حکم اعضای کمیته فوتبال ساحلی فدراسیون تشکیل شد.

در این نشست قاسم رنجبریان رییس هیات فوتبال استان هرمزگان ، حکم انتصاب خود را به عنوان عضو این کمیته از مهدی تاج رییس فدراسیون فوتبال دریافت کرد.

خانم های فوتسالیست فولاد هرمزگان در آغاز راه سخت سوپر لیگ کشور

ندای هرمزگان - گروه ورزش

رقابت های سوپرلیگ فوتسال بانوان در حالی آغاز می شود که فولاد هرمزگان به عنوان تنها تیم کشور که در بالاترین سطح فوتسال بانوان و آقایان حضور دارد پا به این عرصه می گذارد.

بانوان فوتسالیست فولاد هرمزگان بیش از دو ماه در تمرینات خود زیر نظر کلثوم دارا سخت تلاش خود را برای موفقیت و اهتزاز نام هرمزگان به کار بسته اند.

مژگان مهدی زاده، آدینه حسن زاده، فاطمه ارزیاب، فاطمه ارژنگ، فریده رهی، مهسا عرب، راضیه پرسه، سمانه رحیمی، وجیهه صادقی، نرگس مرادی، مریم حکمتی، اعظم خون جهان، مطهره توکلی، طیبه ایرانی، ام البنین وفایی و الهه شهلایی بازیکنان این فصل فولاد هرمزگان را تشکیل می دهند ، همچنین معصومه فیروزی – مدیر تیم، کلثوم دارا – سرمربی، فاطمه معماری – مربی و مهرانگیز زاهدی پشتیبانی اعضای کادرفنی فولاد هرمزگان در فصل جاری هستند.

تیم پینت بال هیأت ورزش های همگانی هرمزگان به مشهد مقدس اعزام شد

ندای هرمزگان - گروه ورزش

تیم پینت بال هیأت ورزش های همگانی هرمزگان جهت شرکت در مسابقات به مشهد مقدس اعزام شد.

دبیر هیأت ورزش های همگانی استان هرمزگان از اعزام تیم پیمت بال باشگاه سینگو بندرعباس به مشهد مقدس جهت شرکت در مسابقات کشوری خبر داد .

احمد محمد حسینی افزود ؛ این تیم زیر مجموعه باشگاه سینگو بندرعباس و هیات ورزش های همگانی استان می باشد که سال گذشته نیز قهرمان کشور شد و چهار نفر از بازیکنان نیز راهی تیم ملی شدند.

ندای هرمزگان
(روزنامه سیاسی ، اجتماعی ، فرهنگی)
تاسیس:۱۳۷۰
صاحب امتیاز و مدیرمسوول:
غلامحسین عطایی دریایی
سردبیر: خلیل بزرگمهر
دبیرسیاسی: نورا عطایی
دبیر خبر: مرضیه دشتی
دبیر طنز: راشد انصاری
دبیر ورزش : شهناز خوش
دبیر سرویس خانواده: محمد قاراگزلیان
دبیر اجتماعی: کاظم گلخنی
نمایندگی حوزه بشاگرد زینب نورالدینی
نمایندگی حوزه قشم: زهراغفوری
نمایندگی حوزه جاسک: عبدالمجید مرادی
نمایندگی حوزه خمیر: اسماعیل جیبا
نمایندگی حوزه پارسیان: توکلی
نمایندگی حوزه حاجی آباد : کرامتی
روابط عمومی: ساحل عطایی دریایی
نمایندگی تهران : ۰۲۱۸۸۵۴۶۶۳۰
حروف نگاری و صفحه آرایی : ندای هرمزگان
چاپخانه و لیتوگرافی: مهدوی کرمان
سازمان آگهی ها: ۳۲۲۴۱۵۱۵ -۳ ۳۲۲۴۲۸۸۸
نمابر: ۳۲۲۴۱۱۱۷
شمارگان: ۵/۰۰۰ نسخه
دارای رتبه: ۵۱.۰ کشوری
https://eitaa.com/nedahn
https://rubika.ir/Nedayhormozgan
nedanews.ir
www.nhn.ir
۰۹۲۱۸۵۳۳۴۵۸
telegram.me/nedayhormozgan
E-Mail:h_nedanews@yahoo.com
آدرس: بندرعباس،خیابان بهادرجنوبی، اول کوچه کارگزاری، پاساژ ستایش، طبقه دوم، کد پستی ۷۹۱۷۶۴۶۷۳۵

منشور اخلاقی:

✓ باور داریم، « قلم » مقدس است؛ عهد می بندیم همواره آن را پاس داشته و پاک نگاه داریم.

✓ باور داریم، « حرمت و حیثیت» همگان، محترم و خدشه ناپذیر است؛ رعایت حریم اشخاص و پاسداشت کرامت انسانی افراد را اصلی ضروری و لازم می دانیم.

✓ باور داریم، « آگاهی داشتن» حقی اساسی است و از این روی، خود را متعهد می دانیم تا در روایت رویدادها، امانتداری صادق بوده و با دقت و سرعت، انجام وظیفه نمائیم.